朝鮮日報 夕刊 二十七日(月) 本紙朝夕刊二十二面 發行兼編輯人 方應謨 株式會社朝鮮日報社

上海의 反日示威 學生群衆 警察署長을 拉致

親蘇反日삐라撒布코 拘引된學生奪還目的 工部局巡警이 署長救出

【上海二十六日發同盟】二十六日午前루비콘路、코슈路、코ー호ー路附近에서 男女學生 約五十名이 「親蘇容共反日」의 傳單多數를 撒布하고 示威運動을 敢行한바 集所가 西方日本人紡績地帶인만큼 巡捕가 即時出動하야 男女學生十九名을 拘引하엿다 이에對하야 學生團은 激昂하야 目擊中인 群衆을 加한 約一千名의 暴徒는 警察署를 襲擊하야 署長을 拉致하고 엑카이路로 밀녀갓슬때 마침 急報를接한 非常召集中인 工部局巡警은 即時 鎭壓에努力하야 小衝突을 이르킨後 署長은 艱辛히 工部局의 손에救出되고 午後一時半에 이르러 겨우 鎭壓되엇는데 一時는大混亂을 呈하엿다

蘇聯極東軍軍法會議 日本人廿一名 審問開始

蘇聯內에서暴動計畫한嫌疑 日蘇間에新重大問題

【하바롭스크廿六日發電通】蘇聯極東軍特別軍法會議는 日本人二十一名의 審問을 開始하엿는데 右는滿洲에잇는 某國機關의 使嗾으로 蘇領內에 潛入하야 鐵道爆破 其他 各種兵器兩獲을 企圖하엿다는 嫌疑가 잇다는것인데 그推移는 日蘇國交上에 注目되여잇다

全部를有罪判決 五名에死刑 其外는懲役言渡

【하바롭스크廿六日發電通】蘇聯極東軍特別軍法會議는 二十六日外國軍事探偵 容疑者二十一名에對한 軍事裁判을 行한結果 全部有罪判決을 言渡하야 主犯者로 指目되는 五名에는 死刑宣告를下하고 殘餘十六名에는 各其懲役十年以下의 判決을 下하엿다 右軍法會議의 判定은 容疑者二十一名은 滿洲國에在한 某外國政府機關의 軍事的 使命을帶하고 蘇領土에잇서 鐵道破壞及 各種兵器及 爆藥等을隱匿所有하고 反革命叛運을醞釀하는陰謀에 參加한것으로 審理한바 此를有罪로 認定한다고하엿다

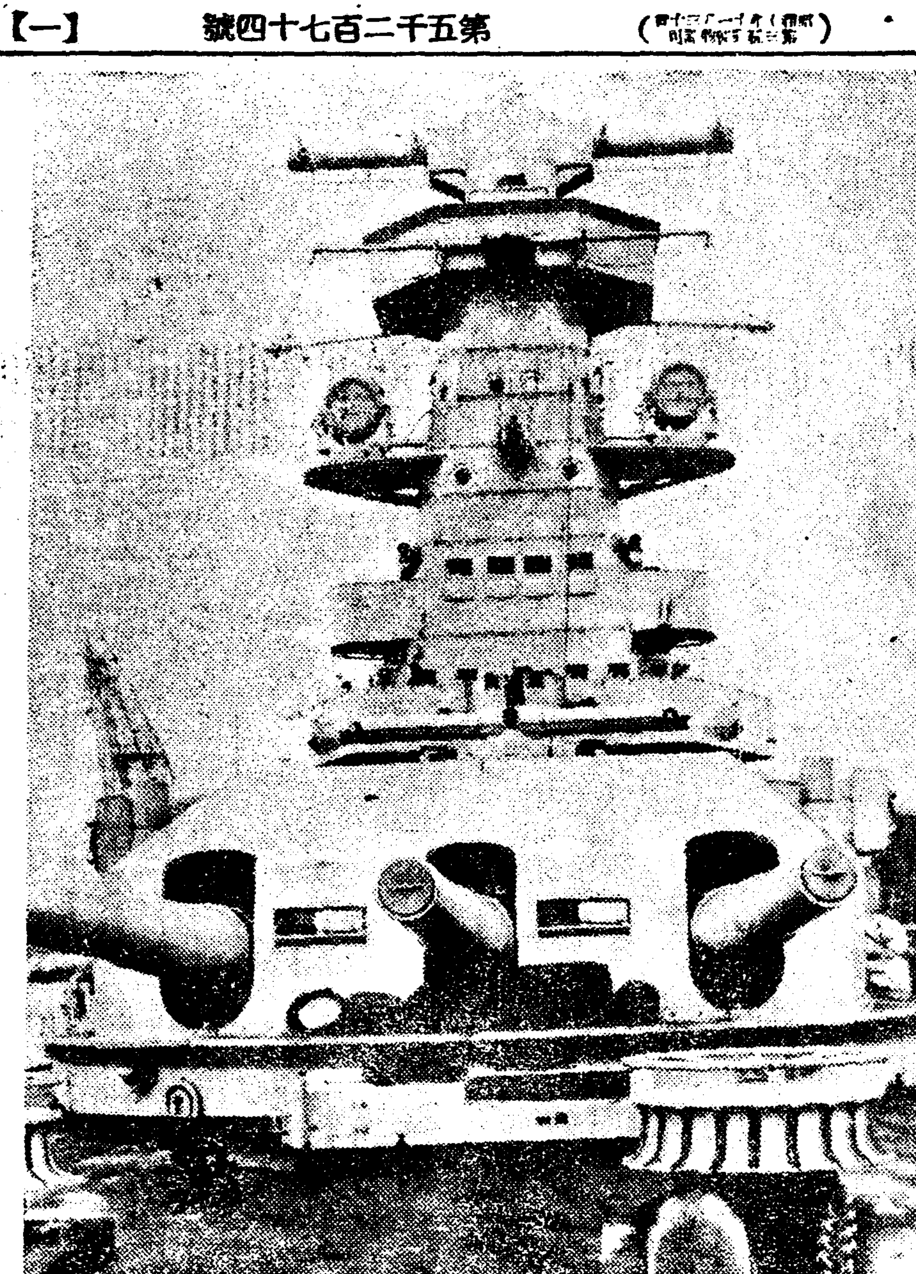

나치스獨逸의新銳艦ー 軍備擴張에 熱中하고잇는 獨逸海軍이 建造中의 新銳裝甲艦 「아드미랄・그라프・스페ー」號가 最近에完成되야, 빌헬름스하ー펜造船所에서 進水式을擧行하고 艦隊에編入되엿다 寫眞은 尖銳하게 武裝한아드미랄・그라프・스페ー號

希臘總選擧開始

【아테네二十六日發同盟】王政復舊後 第一回總選擧는 二十六日全國的으로 擧行되엿는데 때마침 天氣도조와 投票率도 至極히 良好하야 五十%를 超過하엿다 政府는 各飲食店의 閉鎖를命하고 알코올販賣를 禁하고 各方面의取締에 全力을 다하엿든바 事故하나도업시 投票는 平穩裡에 擧行되엿다 立候補者는 議席三百에 對하야 千六百六十七의 多數에 達하엿는바 버니젤로스一派 自由主義派와 政府黨과의間에 白熱戰을 展開하엿는데 大體의 觀測으로는 政府가 五十% 自由主義派가 四十%을 獲得하리라고 觀測된다

一九四一年度까지 戰鬪機四千臺建造

米陸軍省、議會豫算提出決定

【華盛頓二十六日發同盟】米國陸軍省은 마츰내 議會에 對하야 戰鬪機 四千臺 建造 五個年計畫을 提出하기로 決定하고 目下 豫算提出을 準備하고잇는데 同案의 骨子는 左와 如하다

一、一九三六年以降 每年 八百臺의 比例로 戰鬪機를 建造함

右計畫에 따라 一九四一年度末에는 新戰鬪機 四千臺의 實現을 期할을 得함.

右에 關하야 下院 陸軍委員長 막스나벤氏는 二十六日 右空軍擴張法案의 通過를 確信하고 左와 如히 말하엿다

最近 國際情勢로 各國이 空軍을 强化하고잇는 顯著한 事實에 鑑하야 米國空軍의 擴張은 必須이다 五個年間四千臺建造이라고 해도 그途中에서 事故 其他로 스사로 淘汰될터임으로 一九四一年末 即五個年計畫이 終了된 後에는 實際機의 總數는 三千臺로 보지안흐면 안될것이다 그러나 戰鬪機三千臺의 新建造로 米國空軍은 充分 外敵의攻擊을 防禦하기에 足하다 勿論 我等은 戰爭이업기를 翔望하는바이나 萬一의境遇에 充分準備하려하면 右五個年計畫은 不可缺이다 그리고 이法案의 無事議會通過도 疑心할 餘地는업다고 確信한다

伊機의空爆으로 婦女五百名慘死

에國政府伊軍의暴狀을指摘

【아디스아베바二十六日發同盟】에디오피아政府는 二十六日伊太利空軍의 暴虐한 爆擊을 指摘하야 左와如한發表를 하엿다

伊太利空軍은 東方소마릴랜드戰線에잇서 連日 主로 軍隊가駐屯하지안흔 都邑에 爆擊을 加하고잇다 이때문에 最近一週間에 慘死婦女子는 五百名 家畜은二千五百頭에 達하엿다

에政府、南方戰線에 五萬大軍增派

【아디스아베바廿五日發同盟】에

立候補者黨派別

【東京電話同盟】廿七日正午現在 立候補者 各黨派別은 左와如하다

政友會	一四七
民政黨	一五六
昭和會	二七
國民同盟	一四
社大黨	二一
地方無產	八
其他諸派	一三
中立	三八
計	四二四
(그中 廿七日屆出分	五)
新	一七一
前	二〇〇
元	五三

에軍得意의 게릴라戰으로 伊軍繼續敗退

빼앗긴重要地點奪還코저 에軍積極作戰開始

【아디스아베바二十五日發同盟】라스・카사將軍及 라스・세윰將軍麾下의 에디오피아聯合軍은 二十九日부터 二十三日에 至한 마칼레附近戰鬪에서 伊太利軍을 徹底的으로 反擊하야 重要地點을 奪還하고 잇다는 報道로 首都 아디스아베바는 戰勝氣分이 橫溢하고잇다 에디오피아軍은 最高當局은 漸次追到하는 强雨季節을 利用하야 得意의 게릴라戰術에訴하야 마칼레以下 아도와、악슘等을 奪還하고 一擧에同地區에서 伊太利軍을 擊退할自信이잇는모양으로 伊太利軍의 아도와占領後 三個月間 오로지 無抵抗作戰을繼續하여오든 에디오피아軍은 伊太利軍의 疲勞한機會를 타서 漸次그本領을 指揮하고 斷然積極的作戰에 轉할方針인듯하다

佛巨頭渡英機會에 英佛間에會談

【倫敦二十六日發同盟】佛國外相 플랑당氏 海相피에트리氏는 르브랑大統領과함께 죠ー지五世陛下의 御大喪에參列키爲하야 二十七日午後 倫敦에到着할터인데 到着即時로 플랑당外相은 外務省에 이ー든外相을 피에트리海相은 海軍省에 몬셀海相을 各其訪問하고 懇談을遂할터이다 右會談後 플랑당外相피에트리海相은 即時 다우닝街十番地首相官邸에 볼드윈首相을 訪問하리라고 觀測된다

話題解說

對中三原則

◇對中三原則이라는것은 北中事件發生後 日中兩國間에 懸案된 國交關係를 打開하야 日中國交調整의 根本原則으로 廣田外相으로부터 蔣日大使에게 提示한 對中國交調整의 根本原則으로 主로 이問題를 中心으로 南京政府와 折衝하여왓든것이다 卽 지난十一月 駐日中國大使丁福成氏가 外務省에 廣田外相을 訪問하엿슬때에도 이問題가 中心話題가 되엿섯스며 有吉公使가 蔣介石氏와의 二回에 亘한 會見과 其後新外交部長張群氏와의 會見에 잇서서도 三原則問題가 主로 討議의 對象이 되여온것이다

◇今回이것이 日中兩國間에 波紋을 이르키게된것은 廣田外相

◇이제 廣田外相으로부터 國民政府에 提示한 對中三原則의 內容을 略記하면

一、排日運動을 停止하고 歐米依存主義를 放棄하고 日中提携의 實現을 期할것

二、北中의 特殊事態를 承認하고 日滿中三國關係의 調整을 期하는 同時에 滿洲國의 獨立을 事實上 無視하지안는 政策을 取할것

三、赤化勢力에 對하여는 此를 日中兩國의 共同敵으로看做하고 共同防禦를 策할것

等이다

사로ー內閣使命은 法貨擁護가 主眼

對外的으로는集團的安全保障固持 佛新內閣의施政方針

【巴里二十六日發同盟】사로ー氏를 首班으로한 佛國內閣은 二十六日午後五時半부터 首相官邸에서 最初의閣議를 開催하고 來三十日 上下兩院에서 宣明할政府의 施政方針宣言의 起草를完了하엿다 사로ー首相은 右聲明書를 報告한後 이것으로써 下院의信任에 問하기로되엿는데 聲明은 新內閣의非常任務라고 力說하엿다 法貨擁護가 現內容으로傳하는바는 左와如하다

一、新內閣은 國內政策으로 法貨擁護에 全力을 傾注함

라발內閣의藏相레니에氏가 그대로 留任한것은 이를 表示한까닭이다

一、外交政策으로는 佛國政策의 傳統的平和政策을 強調하고 國際聯盟規約內에잇서 集團的安全保障及 現下諸條約의遵守를 本方針으로함

見習記者募集

本社에서 左記要項에 依하야 見習記者 數名을 募集하오니 希望者는 本社編輯局總務部長에게 書留郵便으로 提出하기를 바랍니다

◇募集要項

一、資格 專門學校以上卒業者

二、年齡 二十三歲以上二十八歲以下(男子)

三、書類 自筆履歷書와 卒業證書寫本을 添付할것

四、期限 一月二十八日까지 到着하도록

五、考試 一月三十日 午後一時부터 本社에서 常識、筆記、作文、口述等 試驗을 行함

朝鮮日報社

檢察陣의連絡統制로 選擧의肅正企圖

違反者는容赦업시檢擧

【東京電話電通】今回의 檢察長官會同席上에서 司法省側과 地方檢事正等과의 連絡은 遺憾업시 統制되여 檢察陣은 顯著히 緊張되여잇다 地方政戰에잇서 違反行爲者는 容赦업시 檢擧하야 疾風迅雷的으로 摘發하기로되엿는데 各長官等의 觀測으로는 依然 今回의 選擧도 違反行爲는 相當히 만흐리라고 豫想하고잇다 普通選擧施行以來의 違反起訴率은 昭和三年을 最多로 昭和五年 昭和七年에는 激減하엿스나 此는 形式犯을 檢擧하지안헛기때문이다 이제 昭和三年以來의 起訴及 買收의 數字를示하면 左와 如하다

▲起訴者總數

昭和三年	一〇、四〇一人
昭和五年	一八、〇一〇
昭和七年	六、八四二

(以上計數中有權者一萬名에對한比率은 昭和三年八名 同五年十四名 同七年五名)

▲買收數

昭和三年	八、七四五人
昭和五年	一七、一二四
昭和七年	六、四一六

有吉大使南京向發

【上海二十六日發同盟】駐中大使有吉明氏는 二十八日夜 上海를 出發하야 南京에 向하기로 되엿다 有吉大使는 行政院長 蔣介石氏와 會見하고 [illegible]行할豫定이다

八面鋒

◇上下兩院이 通過식힌 軍人恩給法案을 大統領이 拒否。

◇大統領改選을 압두고 루즈벨트氏인들 人心사는方法이야 마다할理는萬無。

◇이것저것合하야 五十億弗의 財源을만들어내이라면 增稅以外에 道理가 업게되니 萬事가不如意。

◇이것이 單純한 米國財界만의 苦悶일가。번지어서 다른나라에까지 增稅의 反動風이 불지나아니할가。

◇平南北、黃海의 三道에서 昨年 酒類釀造石數가 約八萬九千石이라고。

◇三道의戶口로보면 九十萬살님(世帶)이니 한살님에 約一斗式으로되는세음。

◇四百八十萬人口이니 젖먹이乳兒까지 너허서 每人압헤 두되人끌을 실할모양

◇술이 낫부다는것보다 먹은後의 影響이 낫분것을 생각할때에 끔직한數字라 할것이오。

◇이로因한 稅金만도 二百三十萬圓이란말을 들을때에 더욱놀나운일。

明年度(十一年度) 總督府豫算批判

(一) 咸尙勳

一、民意無視한豫算

不成立한 明年度(昭和十一年度) 總督府豫算案이 發表되엇다。成立된 豫算이라 할지라도 朝鮮民衆의 一人의 輿論도 들어보지 안코 決定되는것이매 日可日否를 論할 處地가 아니지만 三億이란 巨大한 財政이 朝鮮에 사는 사람의 손을 通하야 모히고, 朝鮮에 사는 사람에게 헤터지는데 一言半句의 批判도 업시 지낼수는 업다。

二、尨大한明年度豫算

明年度 總督府豫算案은 六十八議會의 解散으로 成立되지 안헛지만 今年度(昭和十年度) 實行豫算의 限度內에서는 그 全部를 改編實行할수잇고 그남어지도 將次 開催될 特別議會에 追加豫算으로서 提出할수잇스므로 事實上 新豫算에 大變改가 잇슬 理 업다。그러면 明年度豫算이 朝鮮人에게 어떤 關係를 가젓는가。明年度 總豫算은 歲入、歲出 共히 三億二千九萬二千餘圓으로서 今年度 豫算보다 各各 二千九百八十餘萬圓 一割의 增加요、合併當時의 明治四十四年度 實行豫算 四千六百萬圓에 比하면 實로 二億八千餘萬圓、七倍의 增加다 豫算의 膨脹은 國力과 民力의 富裕를 말한다。表面 朝鮮의 國力、民力은 富하얏다 할수잇다。그러라면 果然 朝鮮의 國力과 民力은 불어낫는가。

三、國富民貧

明治四十四年度 豫算에 五千二百萬圓밧게 算하지 못하던 歲入이 昭和十一年度에 와서 三億二千餘萬圓이란 長足의 進步를 한 裏面은 무어인가。租稅의 增加냐、補充金의 膨脹이냐、租稅의 增大라면 民力의 富裕를 말하고 補充金의 增大라면 民力의 疲弊를 말한다。租稅는 明治四十四年度에 一千二百萬圓을 算하더니 昭和十一年度에 와서는 五千九百萬圓을 算하얏스며 補充金은 當初 年一千二百八十萬圓을 받든것을 一千二百萬圓으로 되엇스니 朝鮮의 民力이 富한것을 말한다 할수잇다。그러나 租稅收入이 增大햇다고 반듯이 民力이 富햇다고 할수는 업다。何故오 하면 民力에 맛지안케 租稅를 增擴시킬수도 잇는 때문이다。그러나 朝鮮에 增遞에 잇서서는 租稅制度가 公正하다 하자。그러트래도 租稅가 歲入에 占한 地位는 極히 微弱하다。昭和十一年度 歲入總額 三億二千萬圓中 五千九百萬圓이란 도흔 겨우 一割八分에 不過하다。그것에다 官業及 官有財產收入 一億九千萬圓、公債金二千二百萬圓、印紙收入 一千七百萬圓이란것을 比하면 官業이 얼마나 朝鮮歲入豫算에 要位를 占햇는가를 알수잇지 안흔가。要言하면 朝鮮의 歲入은 公債로써 官業의 大部分을 이르키고 租稅를 밧고서도 오히려 不足하야 年一千二百萬圓의 補充金을 밧고 잇다 할수잇다。말하자면 國富民貧이라 할것이다。試하야 左에 昭和十一年度 歲入의 重要項目을 적자

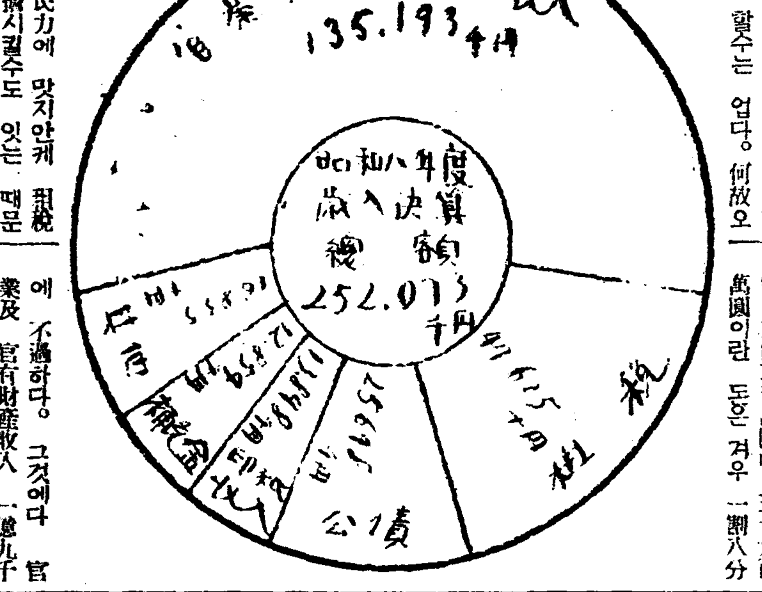

▲歲入經常部 (單位圓)

租稅	五九、四五二、〇五一
印紙收入	一七、三〇五、四五〇
官業及官有財產收入	一九〇、〇七六、八八二
雜收入	三、二四三、八五九

▲歲入臨時部

官有物拂下代	一五二、六二九
寄付金	二五六、〇〇〇
臨時利得稅	二六九、二三〇
補充金	一二、九一八、一〇七
公債金、事業資金借入金	二二、八〇〇、〇〇〇
治水事業資	二五二、七五〇
前年度剩餘金繰入	一三、三六五、六三五
計	三二〇、〇九二、五三〇

(圖表은 昭和八年度 決算豫算의 歲入項目의 퍼센테지를示함)

味の素 (아지노모도) (登錄商標)

李王家御用達 味の素本舖 株式會社 鈴木商店

京城 金 壹分地金銀賣買 合資會社 杉山商會

高價買入 京城明治町 合資會社 杉山商會 電話本局(2)〇〇七四番

第二期男女學生大募集 (改正學則要二錢)

南大門自動車學校

◆第一實習場(裁判所前) ◆第二實習場(阿峴里) 市外各地

校舍 京城府太平通二丁目三六七番地 電話本局(2)〇八六七番 (振替二〇五六)

はれやか 胃ノ上 먹고 (胃腸藥妙劑) ¥0.30 ¥0.50 ¥1.00 ¥2.00

糖衣 カバーカバ錠 카바ー카바

淋疾에

社會의害毒이深刻한 淋毒을撲滅하자

카바ー카바錠은濃綠色의먹기쉬운糖衣錠劑로서尿道粘膜에對하야特殊한 局所痲痺的鎭靜作用을하고、排尿時에疼痛知覺은速히輕減하야 濃濁尿를淸澄케하는故로現在理想的淋疾藥으로써各專門醫家에賞用되고잇다

包裝 五〇錠 一〇〇錠 二〇〇錠

全國各藥店에잇슴

製藥元 大阪 カバーカバ藥化學製品

代理店 山岸天佑堂 京城本町一

定平農組公判開廷
六十三名被告出廷
被告一名만病으로出廷不能
韓永允부터審理

【咸興支局電話】정평농민조합재건사건(定平農民組合再建事件) 한영윤(韓永允)등 륙십사명피고에대한 제일회공판은 예정과가치 이십칠일 오전열한시부터함흥지방법원에서 미전(米田)재판장주심으로 개정하엿다 이날오전아홉시부터 피고륙십사명은수인자동차로 네차레에 난호아형무소로부터 재판소까지 수송을마첫는데 연도에는 정사복형사가 오드바이까지 사용하야 엄한 경게를 하엿다 피고들은열한시나되여 재판정에 전부착석하엿는바 그중한태련(韓泰連)(二)은이만은 병으로 출정치못하고 남어지 륙십삼명은 모다 비교적건강한몸으로 출정하엿다 피고들이 림석한후 간수로부터 긔립(起立)호령을하야 경례를 명하엿스나 피고들의 대부분이 호령에 응종치안코 안진대로잇서 백주부터 재판정은 긴장한비쥴 보이자 미전재판장은 피고일동에게 경고를하야 다음기회에피고들 개인개인에게 얼마던지 의견진술할 시간을 줄터이니 공판진행중에 재판소의 명령을 듯지안흘때는 용서업시 퇴장을 식힐것이요 만약온당치안흔 언동이잇슬때는 공개금지를 식히겟다고 주의를 하엿다 이러자 열한시사십오분쯤 되여 주범 한영윤이가 이러서서 재판장에게 네가지 요구조건을 제출하엿든바

등의요구조건을 제출하자 피고일동은 일제히 「옳소」「옳소」라고떠드러 일시법정은 소란하여 다재판장은 이것을 거절하고피고들의 주소씨명심문을 시작하야열한시 사십분에심문을마첫다 재판장의 주소씨명 심문을마친후 피고리재필(李在弼)(二三)이이러서서 재판장을향하야 우리는 오래동안 경찰서와 형무소에서 잇스면서 여러동지들과 한번도 맛나볼기회가 업섯스니 이자리에서 서로악수를 허락해달라고 요구하엿스니 재판장은 이를불응하며 피고들은 간수들의 억제도 불구하고 모조리 이러서서 서로악수들을교환하엿다 이까닭으로 법정내는 다시소연하여지며 재판장은 어쩔수업시열한시사십칠분에 휴식을 선언하엿는바 오후부터는 방청금지로 공판을 속개할터이라고한다

二百餘名이蝟集
傍聽은女子만限
被告李在弼發言으로要求
午後는傍聽禁止

이날방청인으로는 특별방청석에 함흥헌병분대장을 필두로 관게당국자들의 특별방청인이 만히 족친지 이백여명이 머지방으로부터도보로 몰려왓스나 모다입장을 못하고 그중녀자사십명만 추려서 방청케하엿다

五十四名은公判을拒否
傍聽禁止로續開中

【咸興支局電話】공판은 령시십분경에 공개금지를하고 속행되엿는데 약십분후에 또한소란한 고함소리와함께 피고다섯명이간수들에게 끄을리어 퇴장되고 한참동안 장내가 소란하엿다 피고 일동이거반 공판심리를 거절하엿는데 그중 한승겸(韓承謙) 한태은(韓泰銀) 전영일(全榮一) 한칠봉(韓七鋒) 한승윤(韓承允) 한공효(韓共孝) 리동록(李東祿) 원인협(元仁協) 김상문(金相文)등 아홉명만은 심리를 밧겟다고하야 나머지 한영윤(韓永允)등 오십사명은 강경하게 심리를 거절하고 퇴정을 당하야 자동차로 형무소에 호송되엿는데 열두시오십분경에 재판장은 십오분간의 휴게를선언하엿다

(photo caption) "…언…제…봄…을…지…고…오…시…려…우…?"

투서에대하야는 비단전과 두집에다만 하것이아니엿고 년전풍산헌병분대원 김모와 도현재풍산모련대에잇는 모중위(中尉)에게까지 불온한 투서를 하일이잇서 국려범인을 체포코저활동하는중에 이런투서가 접종하야서 방금당국자들은 그투서의필적을 정밀히조사중이다

妓生집에歲拜가서 時計도적한오입장

구려정월초하롯날 긔생집에 세배가서 도적질한사나히 이십륙일새벽에 시내종로서(鍾路署)사법게에 목포(木浦)출생의 고춘색(高春色)(二一)이라는 사나히가 검거되여 방금엄중한 취조를밧고잇는중인데 그는지난 음력초하롯날 오후한시경에 시내돈의동(敦義洞)에잇는 어떤아는 긔생집에 은근하게 세배를가서긔생과 서로세배를 밧군다음자리를주는 주석을맛잇게 먹고나서 그긔생이잠간 소변보려간 틈을타서 방에잇던 금시게 한개를 도적해갓던것을 자백하엿는바 아직도여죄를추궁하고잇다

大膽한洋服盜賊

이십륙일 오후다섯시십분경에시내 종로(鍾路)사정목 칠십칠번지 경화양복점(京華洋服店)에나히 이십오륙세된 젊은사나히한명이 들어와서 양복한벌을사겟다고하면서 머뭇거리고 잇다가주인이다른 손님접대를하고 잇는틈을타서 눈깜박할사이에 양복네벌을 훔처가지고 주인의도적이야 웨치는 소리를 뒤에두고 그대로 쏜살가티 도망해버렷는데 이보고를 드른소관종로서에서는 즉시 각서에수배하야 범인을 엄탐중이다

中央保育園 同情音樂盛況

【京都】본보경도지국후원의 중앙보육원 동정음악연주회는 예정과가티 진행된바 당야 동정출연한 재동경조선인음악가협회원들의 노련한연주와 경대(京大)조교수 리태규(李泰圭)박사의 강연등으로서 성황을일우엇스며 입장한 이사로부터 백여원에 달하는 의연도 잇섯다 한다

曙光이비취인 向上舘保育園
義捐金이日復遝至

【京都】경도재류동포의 유일한 육영긔관인 중앙보육원은 지난번리사회에서 일치가결로 동원의 명칭을 변경하야 향상관(向上舘)보육원이라하고 오래동안 문제이든 자동차도 오는이월초순에 구입하게되엿다는바 각계이사로부터 드러온 의연도 삼백팔십팔원 칠십전에 달한다는데 출연씨명은 다음과갓다한다

▲五十圓式 尹致旺 文喜泰 崔秉元 ▲貳十圓 楊文秀 ▲十圓 李甲秀 ▲十圓式 朴炳敦 具義書 孫○東 金桂石 ▲六圓 金建哲 ▲五圓式 李泰圭 鄭潤讃 嚴鍾衍 裵萬俊 金浦海 廉昊俊 白浪兒 禹大元 權鼎孝 李桁淳 張東熙 柳錫烈 文濟旭 金榮大 金應周 金明淑 南東基 其他七十二圓六十錢

列車에서轉落慘死

지난이십오일 오전아홉시쯤되여 흥남─서호진(興南─西湖津)사이전산(元山)기점 백사십킬로─ 딸백미돌부근에서 머리가부서저 무참하게 죽은조선청년이 발견되어 보고조사한결과 이는함북 단천군북두면 대신리(端川郡北斗面大新里) 이상현(伊常炫)(二一)으로 이십사일밤 일곱시 오신는 서호진(西湖津)을 떠나 서울로오는기차에서 떠러저 죽은것이드러낫다.

簡易校廿個와 農校四校를增設
第一高普와京農校舍改築
今年度京畿道內新規事業

경긔도의명년도예산안(豫算案)은 이십륙일까지 최후의사정을마치고 드듸여 오는이월이십일쯤열리는 도회(道會)의 심의에부치게되엿는데 명년도 총예산액은 칠백칠십구만원으로 작년예산보다 칠십구만원이 늘엇다 신규사업은 교육사업에잇서서 농업학교일교와 농업실습(實習)학교삼교증설과 간이학교이십교증설로서 농업학교신설비로 십칠만일천원 농업실습교증설비로 일만륙천원 간이학교증설비로 일만일천오백원 제일고등보통학교(第一高普) 개축비이십륙만원중신입마사천원 경성농업학교본관 신축비이십만원이 그중중요한것이며토목(土木)산업(産業)사업으로는간선도로 포장비 제일개년비사천원과 부천군소무의도(富川郡小舞衣島)방파제(防波堤)축조비 일마칠천오백원 영등포(永登浦)토목관구신설비 일마륙천원지방진흥(地方振興)토목사업인 경인(京仁)가도포장비와 성북천(城北川)개수비의 삼만오천원 청미천(淸渼川)과 문산천(汶山川)수축비이만팔천원 지방세제정리(地方稅制整理)에 따르는 인원증치비이만원제이차치산(治山)사업

偽名을使用하야 百貨店專門詐欺

지난이십오일 시내본정서원으로시내모처 려관에잠복하야잇는 수상한 청년을 발견하고 엄중히 신문과 행동을 추궁한결과 그는 본적을 동경시천초구 산곡정(東京市淺草區山谷町)에 두고 얼마전에 조선에건너와 일정한 직업과 주소가 업시방황하고 잇는 라단이는 도변성오(渡邊省五)(二十)로 뜻밧게도그는 시내종로(鍾路)오정목 삼백사십사번지 리규완(李圭完)씨의 명의를 교묘하게 꾸며가지고 삼중정(三中井) 삼월(三越) 정자옥(丁字屋) 화신(和信)등의긔백화점을 차저가귀금속(貴金屬)류점포로 지난십이월말부터 금일월십일까지 전후 오백여원어치물품을 사취한 것이 나타낫슴으로 동서에서는 계속하야 범행을 추궁한다는데 이러한 종류의 범죄가 상당히만흘모양이라한다

高級綢緞專門 廣林商會

四恩學院兒童 四百餘名陳情
校長留任을警務局에

이십칠일 오후두시쯤되여 총독부정문압헤는 소년소녀생도 사백명가량이 장사(長蛇)의행렬을지어 지전(池田)경무국장을 차젓다 이는 시내도화동(桃花洞)산팔번지 사은학원(四恩學院)생도들로 그학원이 창립되기는 지금으로부터 다섯해전이엿는데 그창립자 빈전사웅(濱田四雄)(五一)씨가 어떤사정으로 얼마전에사임한것을 류림시켜 달라고 하는것이엿다한다.

滿洲에流浪하는 自由移民을統制
今年부터實施하는大量移民計畫一部
自由移民으로充當할方針

총독부의 조선인 만주이민계획은 금년에는 동아권업공사(東亞勸業公司)의손으로 또 명년부터는 선만척식회사(鮮滿拓殖會社)의손으로 대대적으로 실시하게 되엇는데 외사과에서는 이민실시에잇서 조선안에잇는 리재민의수송과 꼭가티 병행하야 만주각지에 산재한 자유이민을 각농장에 수송하야 자유이민의 통제를 한다고한다 그리하야 금년도의 이천호이민계획의 실시에잇서서도 약삼분지일은 자유이민을 수용할터이라는바 이미 삼원보(三源浦)와 철령(鐵嶺)의 량농장에는 작년년말에 일백팔십호와 팔십호 합이백륙십호는 현지의 자유이민을 수용하엿다 자유이민의알선을 중요시하게된 것은 작년이래 자유 도만자가 격증하나농토는경작자금 기타의관게로 만주는갓스나 농사를 짓지못하고 각지에 류랑하는자가 매우만흠으로 이것을방임하는때에는 큰사회문제가 되다 하야 금후의 이민은 계획이민과 병행하야 자유이민의 알선통제를 극력지중할방침이라한다

會寧公普增築

【會寧】회령공립보통학교(會寧公普校)는현재십팔학급인바 교실이 협착하므로 매년지원자수 백명식을 수용못하고 마는데금년추긔에는 일만오천원 예산으로 륙학급을 증축하리라고하며현재학생은일천오백명에달한다

(사진은 총독부에몰려온 아동들)

仁川府區域擴張과 私立普校增設

【仁川】이천여명의미취학아동을가지고잇는인천은항상보통학교의부족을늣기고잇든바 제일교유부회의량해로 사정소학교구교사를사립보통학교로 사용케되엿슴으로 이를금년사월이천부구역확장과한가지 시외장의리근방에 이전건축한후 시내수개처에 분교실을설치하야 적어도신학기에는개교할예정이라는대 이로써미취학아동에 다소완화의 희소식을전하야줄지 가장고대하는형편이라한다

運動競技

歐羅巴氷上選手權
諾威選手獨舞臺
金、李兩君은力戰不及

【오슬로─(諾威)廿六日發同盟】世界氷上界의 一流選手를總網羅하야열린 全歐羅巴氷上選手權大會第二日은 二十六日午後二時부터 當地링크에서 千五百米、五千米의 二種目을擧行한바 이날의『컨디숀』은 極히良好하야 千五百米에는 스티─븐(墺)選手가 世界新記錄을作成하엿스며 千五百米에 金正淵、李聖徳、石原、河村等四選手가出場하야 金君은十八位、河村選手는二十位、石原選手는二十二位、李聖徳君은 二十五位로되엿다 그리고金君의記錄은 二分二十七秒七(從來記錄二分二八秒)의日本新記錄이다 그리고 五千米에는 五百、千五百、三千米까지의 總得點順十位까지出場케되엿슴으로 金、李兩君은 모다失格되엿다 이리하야 總得點은바랑그루─드(諾)選手가 一八九、九五六點으로選手權을掌握하엿고 二、三位도 諾威選手가 차지하엿스며 이날觀衆은 一萬五千에達하는 盛況을 이루엇다

【千五百米】▲1 바랑그루─드(諾)二分一九秒(諾威新記錄)▲2 매티─젠(諾)二分一九秒三 ▲3 할드젠(諾)二分一九秒七 ▲4 엥그네스탕엔(諾)二分二○秒 ▲5 스티─블(墺)二分二一秒 ▲18 金正淵二分二七秒七(日本新記錄) ▲20 河村二分二八秒二 ▲22 石原二分二九秒七 ▲24 中村二分三○秒四 ▲25 李聖徳二分三○秒六 ▲26 南洞二分三二秒二

◇…張祐植君은病으로因하야不出場

【五千米】▲1 스티─블(墺)八分二○秒七(世界新記錄)▲2 오월냉그(諾)八分二一秒八 ▲3 매티─젠(諾)八分二八秒 ▲4 바랑그루─드(諾) ▲5 스택스루드(諾)

女子氷上大會

朝鮮新聞社主催의 第十三回女子올림픽氷上競技大會는 二十六日午前十時半부터 淸涼里링크에서 열린바 昨報以後의 戰績은다음과갓다

◇二千米릴레(타임레─스)

▲1、第一高女B팀(江川、津島、玉名、穎川)五分二○秒 ▲2、龍谷高女A팀(松本、和田、前田、渡邊)五分二○秒一 ▲3、京城保育팀(劉海山、金鎭河、朴順畐、崔東珠)五分四一秒四 ▲4、同德女高팀(金王任、尹福信、成王子、許菊)五分四二秒 ▲5 龍谷高女B팀(豊岡、谷瀨、藤田、生島)五分五九秒五

西朝鮮中等氷上 平壤高普優勝

【平壤】大每主催 第一回西朝鮮中等學校 對抗氷上大會는 二十六日 午前十一時부터 練光亭下大同江링크에서 擧行하엿는데 平壤高普는二十七點으로 優勝하엿다 平高와 三務는 僅少한 差로 火花를 날리는 激戰을 하엿다 이날의 戰績은다음과갓다

各校得點順位表

▲1 平商 二七點 ▲2 三務 二五點 ▲3 崇商 五·五點 ▲4 平中 二點 ▲5 光高 ○·五點 ▲6 平農 ○點

朝滿氷上에崔孃出場

京城保育學校의崔東珠孃은 龍谷高女의前田、渡邊兩孃과함께 來二月二日 鴨綠江링크에서열리는 朝滿對抗氷上競技會에 朝鮮代表로 出場케되엿다

떼孟選手뽀君勝訴

【巴里發同盟郵信】往年떼孟選手뽀로트라選手는 現在巴里庭球俱樂部會長이되여잇는데 同庭球競技會가 娛樂으로 看做되여 稅務署로부터 同俱樂部에對하야過去三個年間營業稅로서 五十二萬二千三百四十『프란』을 課稅케되엿섯다 『뽀로트라』選手는 이것을 拒絶하는同時에 드듸어法廷에서까지 抗爭中이든바 요즈음 庭球는 娛樂을對象으로한 營業이 아니라는것을 認定한다는 勝訴判決이내려 勝訴하엿다

松の實キヤラ

氷上학키無勝負

【伯林二十六日發同盟】歐洲피거選手權大會 番外試合인 日本對全伯林아이스·학키戰은 二十六日午後六時부터 伯林『스포─츠·빠라스트링크』에서 열린바 結局一對一 無勝負로 맛치엇다

早大학키優勝

第七回日本氷上選手權 競技大會決勝의 早大對日光古河戰은 二十六日午後四時부터 芝浦링크에서 開始되바 結局五對四로 早大優勝

早大 5 (1·3·1 / 1·3·0) 4 日光古河

올림픽通信網擴張

今夏八月一日부터 伯林에서열릴 國際올림픽大會를 契機로 遞信省電務局에서는 目下日本、伯林間通信網의 增設에關하야 對策을 協議中이든바 現在名古屋電信局과 伯林間의 無電單通線이 一回線이잇슴으로 올림픽大會期中은 臨時로二回線乃至三回線으로增設할 意向이며 이에關하야 優秀한 受信機二臺를 設置하야迅速히通信을하야서 分秒를다투는 新聞社及通信社에로 傳達키로되여 올림픽大會를 압두고 벌서부터 通信線上에도 活氣를 띄우고잇다

歐洲男女피거選手權

【伯林二十五日發電通】歐洲男女피거─스케─트選手權大會는 二十五日에 行한바 그成績은 다음과갓다

◇男子部=▲1 쉬퍼(墺)四三二、二 ▲2 샤─프(英) ▲3 바이엘(獨) ▲4 캅피─(墺) ▲5 벨닥크(匈) ▲7 片山(日) ▲9 老松(日)

◇女子部=▲1、쏘니어·헤니─(諾) ▲2 크레지(英) ▲3 레이러─(英) ▲4 랜드벡(波) ▲5 헤이덴(西) ▲11 稻田悅子(日)

쏘니아孃六年連覇

【伯林二十六日發電通】歐洲피거選手權大會第三日의 女子프리·스켓팅은 二十六日午後伯林『스포─츠빠라스트』에서 擧行한바 쏘니아·헤니─孃이 順位點七、總得點四三四點六으로 一九三一年以來連續하야 選手權을 獲得하엿다 그리고 稻田悅子孃(日本)은總得點三五九點三으로 第九位로되엿다

▲1 쏘니아·헤니─(諾) ▲2 코렛지(英) ▲3 레─라(英) ▲4 란드·뻭크(白) ▲5 할벤(瑞典) ▲9 稻田悅子(日)

米國에 凍死一時七十五名

『아메리카』의 금번치위는 최근몃해이래로 처음 보는것으로 『뉴─잉글랜드』중서부(中西部)의기온은 이십사일 오후한시부터얼마쯤 올라갓스나 전국가지는의연히 북부(北部)에서 불러처오는 치위 몹절에 죄싸혀잇서 화재를 이르키는수가 이루혜아릴수 업는 형편으로 그손해도 막대할모양이다. 그러고 이러듯 혹독한 치위로 말미아마 일흔다섯명이나얼어죽은사람을 내엿다한다

天氣豫報

七三六粍低氣壓은 千島에、七六○粍低氣壓은 朝鮮內陸과 東支那海에 七六八粍高氣壓은 日本으로低下되여 氣壓은 日本內地에 七六八粍를보이고 이로부터 잇다 滿洲、朝鮮은大槪雲、바람은弱하고 치위는 풀어젓다 日本內地는 九州가雲、表日本은晴、裏日本은雪、北西風이 一般으로强하다

豫報 京城地方=今夜는雲、小雪
京畿道全區=同上

最高 零下 六度四分
最低 零下十二度九分
今朝 零下十五度三分
今日正午 零下六度一分

辭典拾冊 合本 タ〆の一圓 各は分冊五十錢
殘本處分大投賣斷行

法律百科大辭典 常用漢和大辭典 いろは引大辭典 現代新語大辭典 手紙百科大辭典 手くらし大辭典 英語撿索大辭典 文書百科大辭典 五分間演說辭典 社交常識辭典
本書は最新判クロース金文字入美本ありふれた粗本に非ず（萬一不向の場合は返金す）
特別景品 無代進呈 模範日記
發賣元 大阪市東淀川區本川町 振替大阪五六○一四番 現代出版社

一冊五圓十圓で敎へた秘法遂に公開!!
(◎)今まで他に類のない珍本─
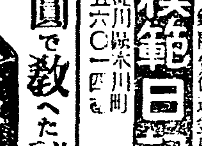
萬國秘法寶典
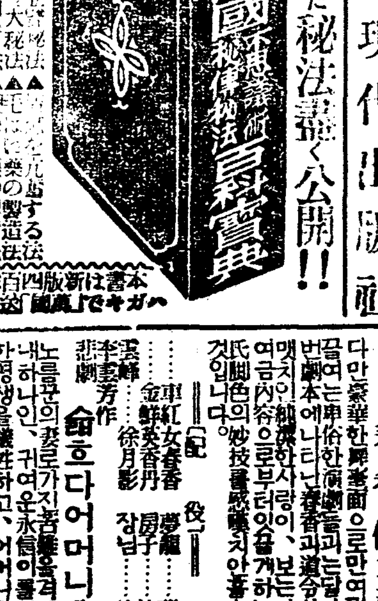
本書內容目次の一部分
本書は新版四百餘頁美本「特價九十六錢」引換にて送料共九十錢「萬國」でキガへ
發賣元 大阪市東淀川區本川町 振替大阪五六○一四番 現代出版社

時計 各國時計多量入荷 破天荒的廉賣
新義州初音町二 商報進呈 合名會社 三一洋行時計部

朝鮮이난世界的提琴家 桂貞植博士吹込 斷然콜럼비아에서發賣
吹込曲目 수─브니─르 라이스의冥想曲
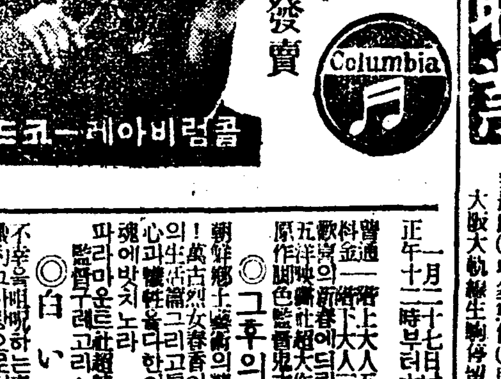
Columbia 콜럼비아레─코드

好職業 不景氣의失敗는어떠利器인가? 福榮本舖

旗 カメヤ旗店 京城府黃金町五丁目 電話本局二五八五番 振替京城一四三八四番

장갑製造家를求함 ◎年中無休…收入確實◎ 朝日軍手京城支店

果樹苗木分讓 京城府外纛島元園 久次米園藝場

好職業 男女適否不問自宅執業○學生副業 最良○收多無休○照會見本進呈 大阪大軌線生駒停留所前 博文社

東洋劇場 竹添町一ノ 電光3三二番
七八歲에도戀愛하나 全一幕 / 노름꾼의妻 / 命흐다어머니 全二幕 / 春香傳 全二幕八場

中央館 永樂町 電本三二
情熱の不知火 / 女禁制 / 二百十日

朝鮮劇場 仁寺洞 電光三八
◎그후의李道令 / ◎白い友情 / ◎昨日の女今日の女

림질 대하증엔

구로벨 이제일이요

超스피ー드空中征服時代(공중정복시대)다 이사진은 비행기의가는 길을살펴서고장업시 속력을내는 광경이오 병에도 위선약을 잘선택하야치료하여야합니다 림질약도 하도만흐니 다른약에 속지마시고 제일속하고안전하고 신용잇는 약구로벨을 쓰시오

효력최극상 최특등 전세계에서 제일유명한 독일약、헤루미도ー루)도 만히 들엇고 세게적 대신 발명한 약제도 전보담 만히 더느엇답니다

◇남녀만급성림질、부인적백대하증、남녀냉증、오줌소태、월경 고르지 못한데며 하혈(下血) 등으로 별치료를하야 보고별별약을써도 무효하야돈만허비하고 근치안되며 고통하는분은 이것저것주저할것업시안심하고 제일먼저 신발명한 (Kurober)구로벨을쓰시오 구로벨은 틀임업는약이다 이러한자신(自信)을 어든결과환자의 안심과신용을엇기위하야 장담하오니 안심하시고 쓰시오

구로벨의특장

一、약효가강렬하야 여러해된 고질특히 재발한 만성림질과 대하증은 물론 림독성으로된방광염고환염(산증)섭호선염 자궁내막염란소염라팔관염뇨두협착등에족코

二、이약은 다른약과 가티지리하게 오래동안안먹고만 급성간에 오래된 고질만성증이라도 일주일내로 효력을보고

三、림질약 치고위장이 안상하는 약이업는데구로벨만은 조금도 안상하고 다른부작용이조금도업슴으로위장이약한분이 만이먹어도트림하나안난다는말은효험본여러분의 찬송하는것이오 그런데이약이속한리유는다른약을오래쓰게되여 그동안조섭이끈난한소치엿다

【약갑】 완고악성에 구원、만성과라 제중에오원、대하증、냉병기타부인병에오원、급성과부인오줌소태에삼원、지방송료、선금십오전 대금인환은삼십오전 (오원이나삼원이나다일주일분)

만일 무슨 약이든지 이삼일쓰시와 특이성의체질(特異性體質)노병에 안맛거나광고와 틀리는 점이잇거나 마음에 안맛거나 특효가 업거든 약을 곳보내시요 청구하시는대로하여 드리겟습니다

京城西大門電車停留場前(五) 제일큰서양돌집

發賣元 神崎神聖堂藥品直輸入株式會社

(二전신성당약품부) 電話光化門[illegible]番 振替京城[illegible]番

속히구로벨을쓰시고 이런옥동자를 나십시오

[illegible]연은
시[illegible]이 독판친다고그전
부[illegible] 난사람이면다ー
[illegible]오(다른약은안그런가)
[illegible]다결국질낫는
질수밧게
[illegible]고질이나엇다
[illegible]이업스면절대로
오 감싸고화리만고경홉
[illegible]갓산갈시사판이지오
[illegible] 감사장 엽는
감사장도및지안겟지오
[illegible]사장을위조하면(僞造)
[illegible]미면사무서위조라고
[illegible]합니다
감사장만은절대
[illegible]시오

이이는엇지하야 장님이되엿나 림질균이눈에드러가면눈이멀고 태중에림질대하증에 걸니면 눈먼아희를난는다

삼년된 림질이 완치 되여 매약점까지 게회

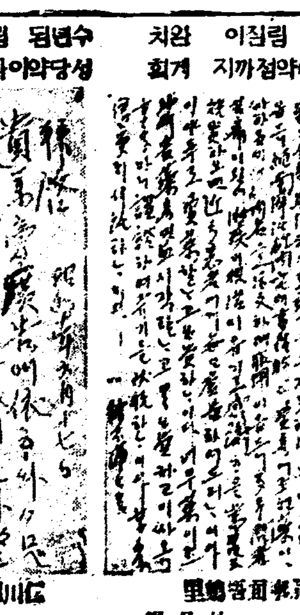

[illegible] 朴昌錫

수년된 림질이 완쾌되여 신 성당약이라면 다 신용하게되

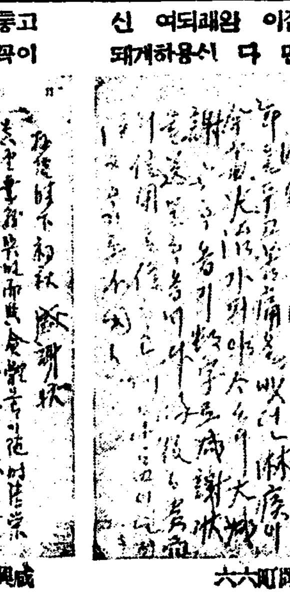

仁川府龍岡町六六 全載昇

고통에고통하던 림질이 묵 한갑에다나엇다

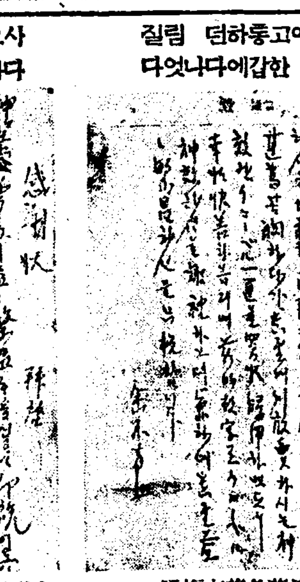

咸興府魚菜市場通 北鮮商會 林喆守

사오개월 고통한 림질이 다나어서 친지에게 광고

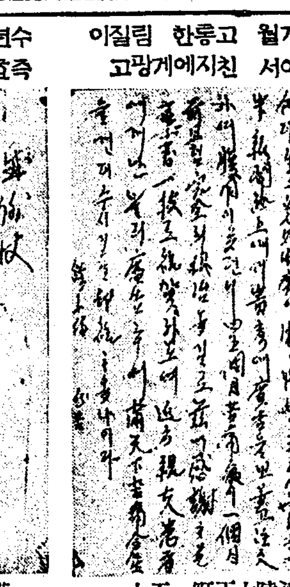

江原道江陵大正町一五七 平江商店主 梁才寬

수년된 림질이 일주분으로 측효보와 극력선전중

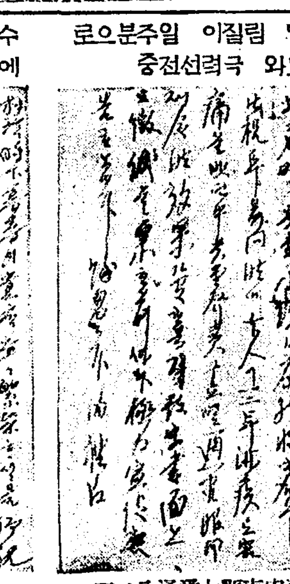

滿洲安東驛七番通八ノ二 孫德遠

수년전 신효보고 만성림질에고통한점원 땁으로도주문

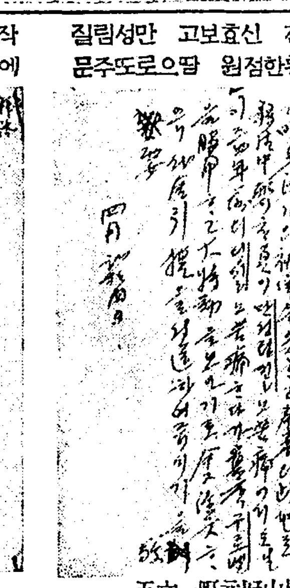

馬山府元町一六五 水月堂製藥所 李守哲

작년에는 체증에 경오를 금춘에는림질을구로벨노아주근치

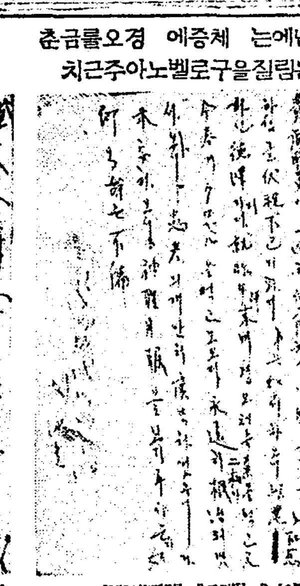

慶南咸陽郡咸陽面下洞 閔泳圭

약방에서 조타는약으로 안낫던림질이 완치

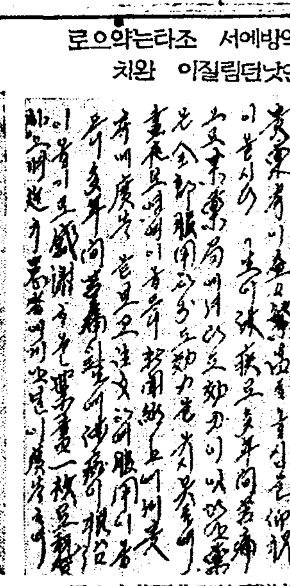

黃海道甕津郡北面花山中里 崔鶴壽

수백종약으로 안낫던 완고한림질이 운권청천

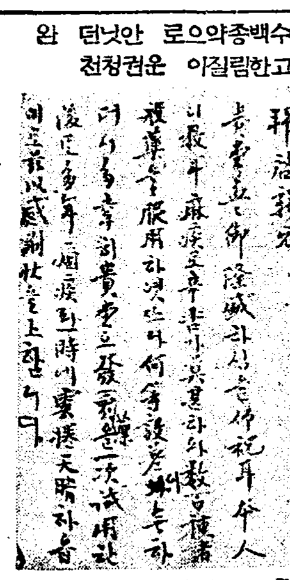

釜山府榮町一一八 鐵力店 金洙泰

귀사 될보독자소개로 칠개 년된림질이 본눈가리업서저

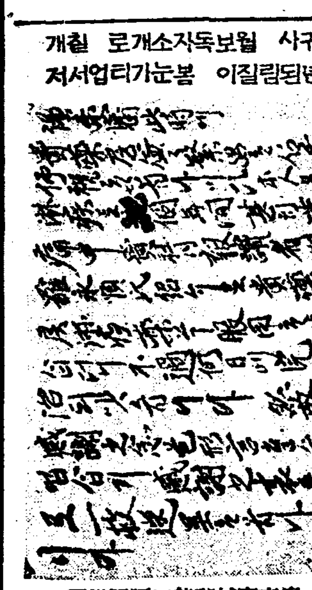

忠南寧越郡熊川面冠堂里 金淳熙

람자에게서시용하아모다나 어서감사하계선하는중

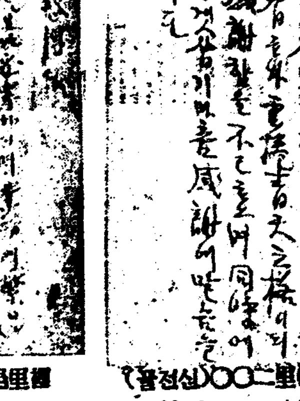

平壤府竹興里二○○(신성당) 竹興藥局主 李廷楠

귀당월보에서 보고 약을 주문하여삼년된림질을근치

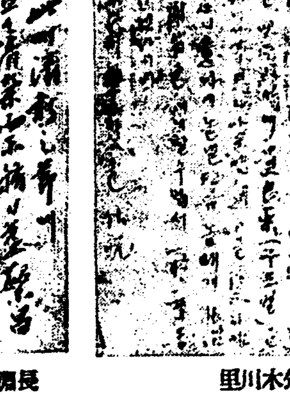

[illegible]外木川里 [illegible]

림질환자에게 시용한비 효 롱여신으로 다시세제물주문

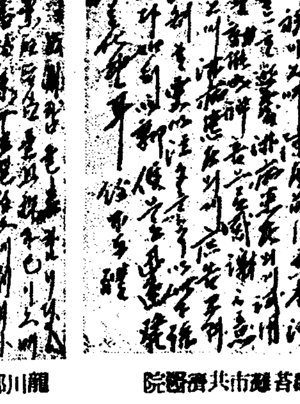

長湍郡[illegible]市場共濟醫院 鄭祐銘

수백원업생 삼년된림질을 일주 분으로곳치고귀사특약점이될예정

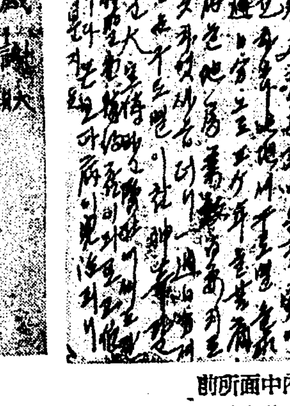

龍川郡內中面所前 龍產藥業社 李亨根

림질을 고치고 귀사의 번영을늘축원

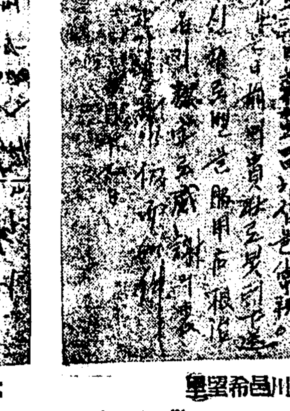

洪川邑希望堂 裵泰一

림질을 근치하고 보약에 대한설명서를 도청구

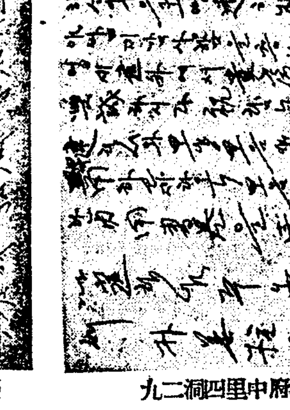

元山府中里四洞二九 朴善柱

두제중 한제로 림질이나 어 한제는반송

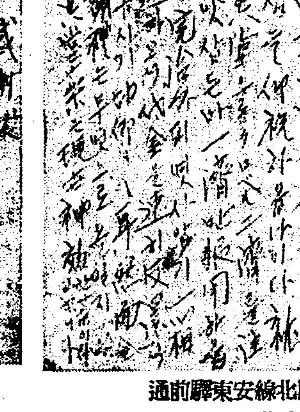

慶北安東驛前通 誠進社主 孫極壽

자기나흔 효험으로 림질 자마다 권해

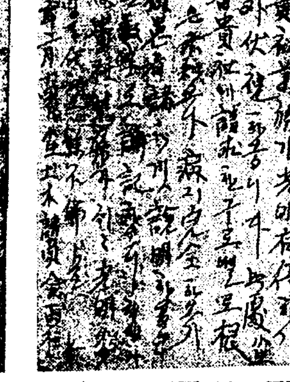

江界郡吏西面登公洞九九 金丙柱 土木請負

오륙년된대하증이 일주 일분에낫고임신삼개월

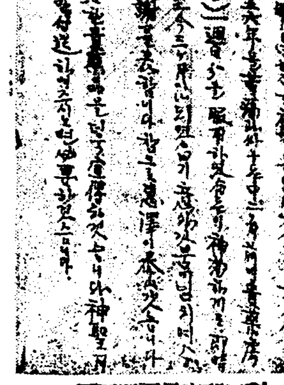

利川郡長湍面紀坪里 柳慶秀

십삼년된림질이 오원어 치로 완치돼

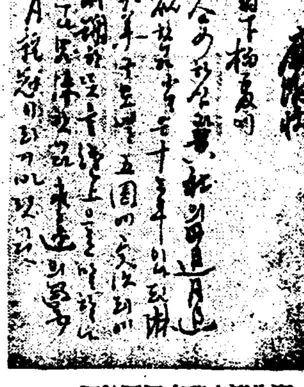

慶北達城郡公山面鳳池洞 金鍋永方 李源鶴

새학긔를압두고 또다시입학난리
공연한심려로애만태지말고 지금부터준비가필요

해마다 신학기가 되면 새로 입학시킬 애기네를 가지신 댁에서는 한걱정 한심려를 이루어 오는터입니다마는 올해는 더욱 음력정초와 밧작 다부터 오게되야 뒤숭숭한중에도 애가 키우게 되고 잇습니다。다른데에서는 학령된 애기네가 의례스건 입학이되지요만은 조선에야 어듸 그럿습니까? 이때까지 철부지 엇뭉이로만 크든 그 애기에게 입학시험을 치른다고 합니다 그 입학시험이 설사 그 정도의 아조 쉬운것이라고 한들 떨어질지 안떨어질지 부모의 마음으로 엇지 안타깝고 애처롭지 안켓습니까? 의례스건으로 입학되는데서도 애기네의 부모들이 준비를 한다고 떠듭니다。더구나 우리네들은 더한층 강별한 준비를 요구하여야합니다。

×

제일의 문제는 입학시험을 보러 가서 겁을 집어 먹어 가지고 벌벌 떨며 말을 못하는 것입니다。그런 애기는 미리부터 식구가 죽둘러 안저 가지고 겁을 집어 먹지 안토록 연습을 시키서야 합니다。그뿐이 아니라 공연히 저래 가지고야 시험을 엇지 치르느냐는둥 또 저러다가 떨어지면 어쩌느냐는둥 애기네 듯는데서 말슴을 마십시요。갓득이나 여러이 와글 와글 하고 낫서른 선생들이 뭇는 바람에 하나를 둘로 대답하고 고양이를 쥐로 대답할뻔 데 부모의말슴이 머리에 끈히 남아서 더한층 웅숭망송 하게됩니다。

×

또 둘째의 문제는 해망이업시 단방거리어 대답을 모도 외착이 나게 하는것입니다。그런애기네도 머리부터 다 아르고 달래어서 잘 마음을 가라안치고 찬찬이 대답하도록 련습을 시키서야 합니다 그러고 그까지 입학시험쯤못치룰것이 무엇이냐는 눈치나 말슴을 아에 내지 마십시요 갓득이나 안하무인이 되야가지고 까부는데다가 잔뜩 양과를 시키어 노흐면 그야말로 점점 더 잘습니다

×

하여튼 음력정초라고 얼음얼음 지내시지 말고 지금부터 준비를 시키서야 합니다。아측도 멧칠이 남앗다고 안심하실는지 모르오나 어린애기네에 대한 준비라 그만흔시일이 걸립니다。댁에애기네로 수효를 아주 모릅니까? 하나스둘을 가르치십시요。또 혹 식구수라든지 부형의 성명을 모릅니까? 그런것도 가르치십시요。그뿐이 아니라 그림책을 이것이 무어고 저것이무어라는것도 분간하도록 하고 남에게 인사하는 법이며 책을 간수하는법이며 모다 예비로 가르치서야 합니다。그래야 입학할때는 물론 입학한뒤도 조습니다。

×

지금은 보통학교의 입학이출세의 첫계단입니다。애기네를 가지신눈으로 그 계단을 어떠케넘길까 심려에 걱정에하시는것도 결코 무리가 아닙니다。그러나 안학네중에서는 그런것을 도모지 무관심하게 지내시는 분도 계시지 안습니까? 그런분은 부모로서 넘어나 무책임한 분이 아니시오니까?

양초를 리용하는 미술적 염색법
―가진문의가다될수잇다―

이것은 볼켜는 초를리용하야 염색하는 수예품인데 다른염색법에서 보기어려운―거미집가튼―일종 특유한 모형을가지고잇는 자미스러운 염색법수예품이외다

이염색법은 조히、헌겁、가죽、나무、참대들、등――이러케 여러가지에다 염색할수잇습니다마는 중에도 제일 흔히 이용되는데는 헌겁으로써 방석、책상보、어린애들의복、핸드백、카ー텐、굿쓰、이외에도 여러분의 마음에 조흡직한 것이면 무엇이든지 될수잇는것입니다 시험해보시기바랍니다

그러면 인제 여기에쓰는 그릇과 붓에대해서 멧마듸 주의할말슴을 드리겟습니다

먼저 붓에대한말슴인데요 붓은 초를녹여가지고 적시는 붓으로 좀뻣뻣한것이래야 하는데 큰것 적은것 두 자루가 잇서야하고 그다음엔 염료에사용할붓도 역시 큰것 적은것두자루가 잇서야 하며 아주보드라운 털귀얄과 그릇은 적은접시 멧개(이것은염료를풀어노흔것)와 적은남비두개(염료를풀것과 초를녹힐것)대야(염료를 풀어서 헌겁을 적서낼곳) 대림이등이 잇서야합니다

초●――(蠟)――

초는 초염색법에 잇서서가장 중요한 역활을하고잇습니다 쓰다남은 초갈으렉 이래도 무란하겟습니다마는 좀더고읍고 훌융하게하려면 다음과가튼것을들 조합해서 하는것이 조습니다

蠟用●●●(白蠟……五 파라핀……五 木蠟……一五)

염료●――(染料)――

염료는 사용하는헌겁의질에따라서다릅니다 한마듸로 말슴하자면헌겁이 무명이든지베든지 인조견가튼 식물성의질이면 직접염료(直接染料)를 사용하서도조코요 모직물이나 비단――(모직이나 비단에는 별로 염색이잘되지안습니다)등에는 산성염료(酸性染料)를 씁니다

헌겁에그림그리는법

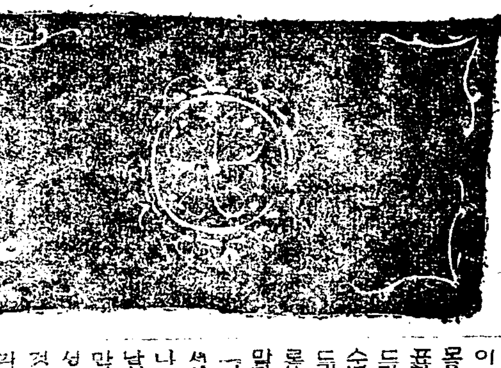

헌겁을 평평한데 쪽펴노흔다음에 그우에다가 미리준비해두엇든 그림이나 도안을 노코그립니다

초를헌겁에바르는법

위저말슴한 혼합된초를 남비에서 녹인뒤에 물끼가 조금도업는붓에다가 초를 뭇처가지고 그림그린헌겁에 바릅니다 (그림을잠조하시요) 그런데한가지 의하실것은 너무식으면 곳초가 구더지기쉬운고로 초를 항상뜨겁게해가지고 하도록하십시요

염색하는법

염색할때에는 될수잇는대로 냉수에다가합니다 그런고로 더운물에 풀어노흔 염료가 최다식도록기다려가지고 거기에다가 헌겁을집어넣습니다 멧가지 색이든지되리고 십흐시면 붓으로 부분부분에 물감을 바릅니다 붉게드리고 그것이 다ー말은뒤에 거기다가 초를 바르고 물을 드리면 붉은곳에 다른물이 염색되지 안습니다 잘드려젓다고 생각되는때에 끄집어 내여 말립니다

다음에 소진하는법을 말슴하겟습니다 신문지를 넉장쯤 접은뒤에 그사이에 헌겁을 끼입니다 그리고 대림이로 대립니다 그러면 헌겁에 배엿든초가 대림의 열에녹아서 신문지에흡수되여집니다

첫재 주의해주실것은 직접염료와 산성염료를 사용할때엔 대림으로 대린뒤에 더운김에 쏘이면 아주튼튼해집니다

둘재 헌겁에 초가 아직도덜 빼젓슬때는 휘발유에 잠거서부비면 빠집니다――끗――

애기들이질겨할 사과과자

먼첨 밀가루 한컵반과 사탕가루 큰사시로 두사시반과 빼킹·파우더ー차사시로 한사시반 소금약간 우유 또는물 컵사분지일쯤과 계란한개 이러케한데 합하야 잘석거서 사과를 껍질벗겨서 기리로 여덟번을버서속을베버리고 두푼두리로 은행형으로 베어서 버첨만든것을 입펴가면서 끌는기름에다 지저냅니다。이럴때 불이너머 팔하면 과자외부가 타서보기도 조치안코 먹기도 조치안습니다 또불이너머 약해도 기름냄새가나서 맛이업스니 알맛게 잘지내어서 식기전(도나쓰)처럼 사탕가루를뿌려서 먹으면 아주맛이잇습니다 더욱히 어린애기네들이 조와하는 과자입니다

主催 京城女子基督青年會
後援 朝鮮日報社學藝部

第8回 女子懸賞歌鬪大會

時日 二月一日(舊正月九日 土曜日)午後七時
定員 五十名 會費 二十錢
場所 京城女子基督青年會館(西大門町一丁目)
申請 定員되기전에 곳하시요(申請場所는 上記場所로)

잔학성은 녀자가더해

미국에서는 녀성의 범죄심리가 각방면에서 문제가 되여잇는대 범죄는 남성보다 녀성편이 잔학성이 농후하다고하야주목을 끌고잇습니다 이말을 발표한것은 사법성 조사국제·에드가ー·후ー버ー씨(대씨는직업상수년을 연하야 범죄통계를 만드러서 연구한결과 이상의 결론을 내린바 씨는 다음과가티 말합니다

「녀성의 범죄자는 그수에 잇서서는 남성의 범죄자보다적으나 그범죄의 성질에 잇서서는 남성보다 훨신 잔학한 경향이 만타 더욱이 녀성편이 살인의 경향은남성보다 녀성편이 현저한데 이것은 파거수년을 통하야 세계각국의 발생된 범죄에 대하야 작고가 조사연구한바로부터 명백히 알게된것이다 틀게어서보면 남성백명의 범죄자가운데살인범은 팔명인데비해서 녀성편은백명가운데 구명이라고한다。

그런대 이사실은 어떤유레일가한다면 자긔로서본바 녀성에게는 일종 변질적인 잔학성이 잠재해잇다고 생각하나 이것은 금후흥미잇는 연구문제임을 잇지안는터이다」

잠자다가놀납니다

問 다섯살된 아해인대 삼사삭전부터 밤에잠자다가 늘냅니다 밤이되여 잠이들면 처음은「응응」신음하다가 나종에는「아 저것바라」혹은「쥐바라」하면서 자지러지면서 큰소리를바락질읍니다 그러고는 뒤로혹은천정을바라보고하며「아이무서워」하고 눈길도 틀린것갓습니다 그럴적에는 신열도나고 합니다 그렇다면 어떠케하면 조켓습니까 (義城父親)

답 특별한 병갓지안습니다다그러나 저녁마다 그럿다면 자기전에여러가지 주의를하야줄것입니다 즉저녁을 조금식먹게하고 수분을 적게마실것이며 자리옷은 가벼웁게입힐것입니다、그런주의로도낫지안커든 『쁘로무라ー르〇、五』를 도북하야 삼사일간자기전에 한첩식복용식히여보십시요 이런것은 나제 놀낸일이잇든지 흔은 신경이 허약하야되는일이 만습니다 (大學病院伊藤內科 朴秉來)

병원비행기

급한환자를 운반하는데 기차보다 비행기가 썩 편리한것은 두말할것업고、벌서 이것은 세계각국에서 류행되고잇는중인데 요즘영국에는 최신식 병원비행기가 생겻다 즉 비행긔에 환자를 태워가지고 목적지로 향해가는동안 비행긔안에서도 의사간호부가 잇서 환자를 돌보게하는것입니다。

각긔일까요

問 십구세소년인데 작년에동경에왓습니다 지난달하순부터아래다리가부으며 것기가힘듭니다 사람의말이각긔로그러케된다하니 엇지하릿가 고향에로가면조흘까요 (東京 一苦學生)

답 각긔갓습니다 습긔잇는곳에가면 잘생기기쉬웁고 음식에 관계됨이만하오니 귀향하여치료할수잇스면 그방법이제일조흡니다 잡곡밥을자시고 심하면안정치료를요합니다 (大學病院伊藤內科 朴秉來)

협담이만하오

問 금년이십륙세의 청년인데 이년전부터 음식을먹으면 명치밋치답답하고 틀음이 나오더니 작년시월부터 기침하면 협담이 나오고 담이만흐며 비린내가나고 우편가슴이 좌편보다 한몰하여젓스며 체온은 최고가오후에 삼십칠도일부가됩니다 치료방침을 가라처주시기바랍니다 (湖南 苦悶生)

답 폐병인것갓습니다 특히염을부지간에 아른후 조섭을잘못하야 폐까지 침입된것갓습니다 명치밋치 답답하고 트름이나오는것도 폐병과 관련된것가트니 폐병에 대한치료를 먼저하십시요 폐병의치료는처음부터 가정치료하기가 어려운병이오니 한번내과의사에게 진찰을밧고 지도대로 치료를밧게하심이 안심될거십이다 시긔를놋치면 낫기어려우니속히치료를밧게하십시요 (大學病院伊藤內科 朴秉來)

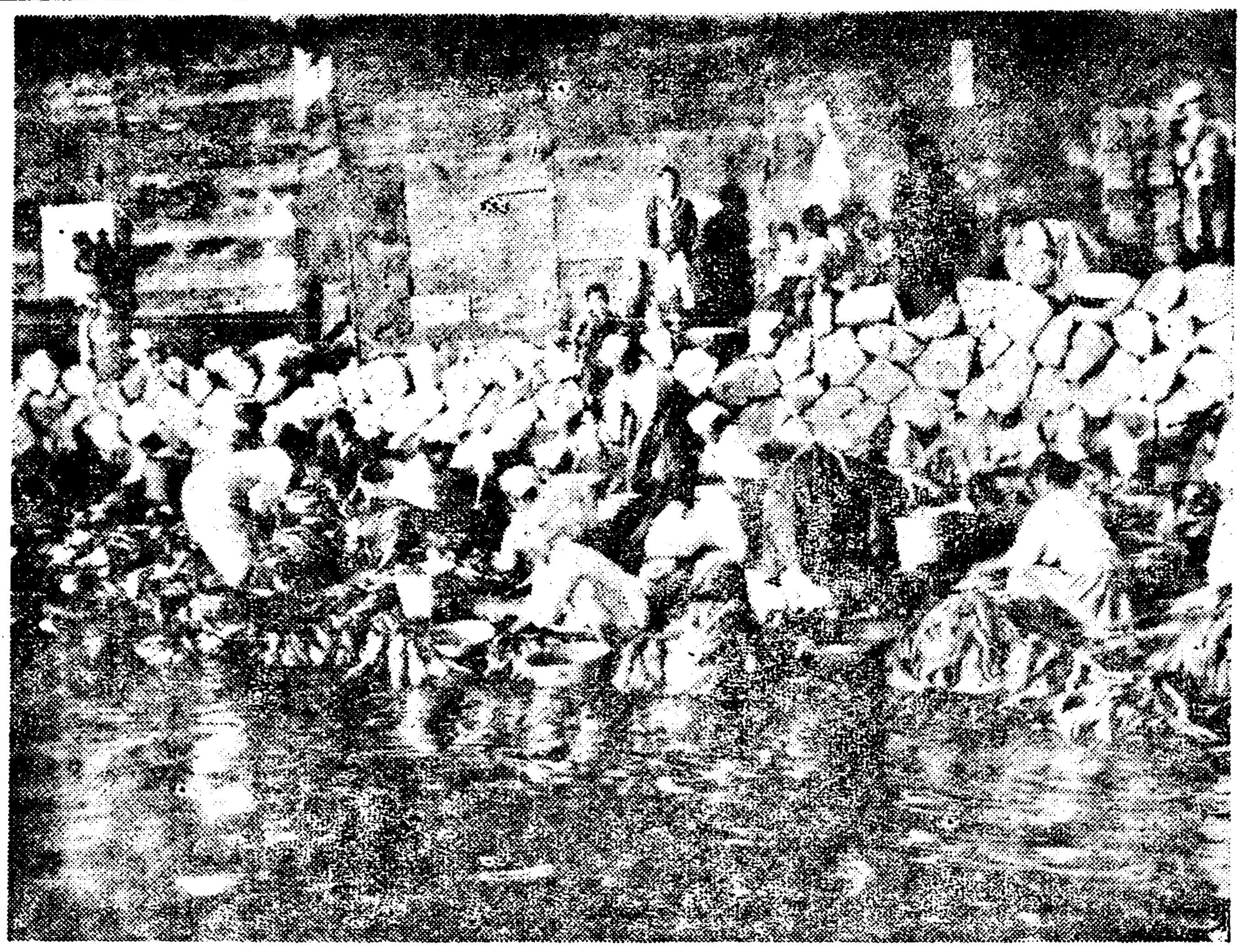

동태 제고장 = 바깟양반이 바다에서 잡아온동태를 안부인네들은 꾸레미에꿰여 냇물에 씻습니다。

책력이야기
음력이 양력만못한리유
朴鍾先

책력에도 여러가지의 종류가 잇습니다。언제 보름달이 뜨고 또언제 그믐밤이 되다는것을 밝히어 노흔것은 태음력(太陰曆)이요 춘하추동(春夏秋冬)의 사철을 보여주는것은태양력(太陽曆)즉 양력이요 양력과음력을 뒤석거서 맨든것이음양력이랍니다。그이외에도 또한 종류의 책력이잇습니다。그것은 곳 어느날 길을 떠나는것이조타는등 어느날 집역사를 시작하는것이 나쁘다는등의 미신을 적어 너흔것이니 미신력이라고 이름부칠수도 잇는것입니다。그러나 여긔서 내가 설명하려는 책력은 결코미신력가튼것이 아니올시다。그런책력을 아시고시펴하시는 분놀람 탱일이나하고 사주나 떠지는 미신덩어리의서당훈장께로 가주시기를 바랍니다。

음력

녜도 녯날에는 어느민족이든지 모도 음력을 썻습니다。그는 왜그랫든고하니 불이업시 밤을지내든그당시의사람들은달이 찻다 기울엇다 하는것을 무엇보다도 주의하게 되고 딸아서 달빗의 유무로써 날짜를 처가게 되얏든 까닭일것입니다。그런데 달은 스무아흐레하고 또 멧시간에 한번씩 기울엇다 찻다합니다。그러니까 스무아흐레 또는 삼십일을 떼내어 한달이라고하게된 모양입니다。그러나 한달을 꼬박꼬박 처나려가기는 또 불편하니까 그것을 다시 열흘씩 셋으로 난호거나 일혜씩 넷으로 난호게 되얏습니다。중국서 상순(초생께로부터 보름께)하순(그믐께)로난혼것은 곳 셋으로 난혼예요 서양서 일월화수목금토(日月火水木金土)의 일곱요일을 쓰는것은 넷으로 난혼는 자최입니다。본래 요일을 정하는것은 음력을 쓰든 빠빌로니아사람의 풍속인데 그것이서양으로 들어가서 지금 쓰이고 잇습니다。음력에서 나온것이언만 도리어 양력과부동되야 다니게 되얏습니다。

양력

산양이나 해 먹고 김성이나 길러 먹든 사람들이 차차로 진보되야 농사를 짓고 곡식을 거더 드리게 되얏습니다。거긔딸아 춘하추동의 사철이 어떠케 지나고 돌아오는지 거긔 늘관심을 가지게 되는동시 그것을 표준해가지고 책력을 맨들기에 이르럿습니다。그럼으로 양력은 곳 농사력이라고 말할수 잇습니다。인류사회에서 농사력을쓰기 시작한것도 벌서 오랫천년 녯날입니다。그런데그 사철이란것은 태양이 도는데딸아서 생기고 또 태양이한번 떠나 다시그자리로 돌아오는데는 삼백륙십오일하고또 멧시간이 걸립니다。그러니까 그것을 한해로 잡아 노코그것을 다시 달로 쪼개게 되얏습니다。태양이 도는 것은 달이 찻다 기울엇다 하는것과 달러서 퍽 알기가어려웟습니다。그것을 처음알아 내는 데는 그당시 사람의 비상한 고심이 허비되야 잇스리라고 추칙됩니다。

음력과양력의관계

음력은 달만 표준하기때문에 보름달과 그믐밤은 꼭 분명하게 들어 나지만은 해는 아조 흘리게 됩니다。그래서 어느때는 이삼월이 녀름 되기도 되고 또 어느때는 오뉴월이 겨울 되기도 할수 잇습니다。그대신 양력은 태양이 도는것만을 표준하기때문에 보름스달이 그믐날밤에 뜨거나 말거나 상관이 업습니다。오늘날 양력을 써보는사람으로서는 잘 알수 잇는 일입니다。

우리차지

어머니 신발은
강에뜬 조각배
아버지 구두는 자동차
언니 뽀뽈구두는
그림에본『장갑자동차』
누나구두는
글세 꼿바구니 가를까
네구두 내구두는
무엇처럼 생겻나
우리얼골처럼
둥글 납짝 하구나。

(골손사람 최창선)

新春懸·當選小說

轉落 (四)
車自鳴 作　金熊超 畫

객설을못하면 배를열사흘식알아도 속이호련치못한 그들이라 오늘도 사람명이나 모엿스니까 그러는것도 당연한일이다

논판에는 남자가 일곱명 녀자가 다섯명 도합 열두명이일렬로서서 벼를 베여나간다 치룡이 방코영감 길호장네머슴과 수스대은 물방아스골 사람이요 강바위노댁 총각이 양전이외엣맨은 월정스골사람이다 그중에 처녀는 양전이와 총각이뿐이다 그들은 너나할것업시 강좌수네 머슴과 작인이 아니면 농막사리와 서포사리들의 부녀자들이다

그외 거처업시 떠돌아단이는 정신병자로멀정이도 석겻다

작년가을 이 논에벼를 벨때만해도 양전이와 치룡이는 의레업시 농담을하며 재미잇게 일을했지만 지금은 전처럼 그럭케 허물업시지낼 형편도 못되거니와 더욱히 오늘은 된새벽부터 형태문에 기분을 상하여 노하서 종일 우울해 지내는수 박게업다

「칠룡이 바른권엣것 마자베며 나오지!」

언뜻 정신을 가다듬어보니 바로 자긔바른편에선 양전이가 사이에 멧줌볏을 그냥 남겨노코 베여나가고 잇엇다 치룡이가 허겁지겁 그것을베러 올마가는데 양전이역시 미안쩍어서 그랫든지 그것을 베이려오다 둘이서로 딱 마조첫다

또 서로 얼굴을 붉혓다

「히히히……」

엽에서 모다들 킬킬거린다

잠간 주춤주춤하다가 결국은 치룡이가베여다

「얘!양전아! 네한데 네가 베이려무나!」

이번에는 총각이가 양전에게 대한 시깃쫄로 놀녀댄다

「언자 총각이가 십사가 사나운게구나!」

과수스댁이 입술에 음흉한 웃음을 띄우고 총각이를 바라다보면서 뇌까린다 말노는 총각이를 빌엇스나 평소 행실이 단정치못한 이 과수스댁은 슬그머니 제속이 불편하고 심술이 낫든 모양이다

「제가 심찌가 나닛가 공연히 남을끄러너코 야단이야!」

총각이가 눈쌀에 독이옴나서 과수스댁을 내려 으스른다

「히히!마젓다 마젓다 제가그러닛간 그러지 히히히!」

노멀정이가 과부얘기가나지 건둥달어조화 덤벼쌋는다

「반편은 찌도물으면 악지가리 닥처!」

과수스댁은 총각이에게 핀등이를먹고 분푸리를 정신병자 노멀정이에게한다

「야!오늘은 치룡이 천치로구나… 저녁에는 한턱 단단히 내야겟네…」

강바위가 또 터덜터덜 수작을 부친다 치룡이도 한편 그러는것이 깃뿌지안흔것은아니나 여전히 무뚝뚝한 침묵을 직힐뿐이다

그러면서도 한편마음으로는 내가남우 끌난놈가티 하고잇서서 양전이가 오해나하지안는가 겻눈질로 양전이의거동을 슬적엿보앗다 숙적숙적 벼를 베히노라고 언제 보아도 귀여운 뒷독한코와 불그스레한 볼에까지 땀이 호조곤히 내배인 모양이 비길데업시 고와다 하기는 물방아스골 월정스골해서 메메동리중 제일 인물이 쏙빠젓다고 소문난 양전이엇다

다른처녀들보다 희맑은살색과 동그스름한 얼골에 뒤독한코와 복스러운귀가 뛰여나게 앰부다

작년가을에 치룡이와 양전이 사히에 혼담이 일어서 한동안 얘기꺼리가 되엿는데 치룡이네가 선레장쌀 밋천이 업서서 를 녀지고 말엇든것이다 이러한일로 말미암아 이마적에 와서는 치룡이는 자긔도 몰으는새 은근히 양전이를 사모하는 마음이 두터워갓다

양전이도 눈치가 실치는 안한모양이다 치룡이는 볏줄을 벼스맥기에 갓다노흐면서 양전이를 보고 올때 다시한번 되집허 엿보지안코는 못견디엿다

그는 올가을에는 아무러케하서라도 선레장쌀 돈을 마련해서 다시 구혼을해보리라 결심하엿다。

「자!노멀정이 늴니리타령이나 한마디하지……」

줄갓혜섯든 길호장네머슴이 노멀정이게로 회제를 돌녓다

「내가 노서방이지 노멀정이야 반편들」

「저런바보! 노멀정이지 서방이머야?」

「내가 노서방이지 어정이야?」

노멀정이는 독겁이잔듯가튼 상판에 대번 꼴이나서 노서방이라고 바때듯 욱여댄다

머리에쓴日記
④ 그중의멧토막
韓雪野

그런데 우리들의作品을보라. 거기는 人間의如實한姿態가업고 性格의忠實한再現이업다. 다만小說은 어떠한스토리ー를 進展식히는데에끈치는感이잇고 그스토리ー를爲하야 必要한程度와 必要한 場所場所에 그스토리ー에符合하도록 適度應變의 想像의人形을 집어너흔데에不過하다.

내가 아는範圍에서는 모든 優秀한文學은 무엇보다人間의性格이 뚜렷이낫하나잇고 모든優秀치못한文學은 人間의 性格이낫하나잇지안타. 그리고 文學傳統을 가진 文學은 그것이 아모리 拙劣한것이라 하더라도 거기에서는 人間의 性格이 보인다. 文學傳統을 가지지 못한 文學은 그것이 어떤 意味에서 비록 優秀한 스토리ー를 가진것이라 하더라도 人間의 性格을 如實히 가지지못하는것이다. 이 意味에서 朝鮮의 作家들은 만흔 反省과 努力을 가지지안흐면 안될줄안다.

더욱 進步的이라고 自處해온 우리들의 藝術作品이라는것은 實로 設計圖와가튼것이엇다. 家屋設計圖는 그것이 아모리 훌륭한것이라하더라도 生活의 伴侶인 住宅을 再現할수는업는것이다. 거기에는 建築을 爲한 尺寸은 잇슬지언정 生活을意味하는 住宅의情調는잇슬수업다. 그러나 한때 우리들은 新規準繩을가지고 設計圖를그리드시 生硬한理論을 移植하기에汲汲하엿고 明暗各樣의彩色을가지고 한個의生活을意味하는 住宅을그리는것가튼 그러한創造의精神을

任意 로 或은 不知中에 喪失하고잇섯다. 그作品에는 彩色도업거든 하물며大氣나日光이나 航行이나 脈搏이야 問題나되랴!

그作品에나오는人間은 한個의 스토리ー를만들기爲한人造人間이엇고 스토리ー에依하야 操縱되는 傀儡에不過하엿다. 그러나 다만 人間의性格만이 낫하남으로해서 한個의조흔作品이되지못하는 實證을 나는 日本明治大正文學을 읽는데에서 또한깨달앗다.

日本의明治大正의文學을 보면 朝鮮의文學보다는 훨신 人間의 性格이 잘表現되어잇다. 그러나 나는그것을보고 훌륭한文學이라고는 생각지안는다. 大體로 이나라의 文學에는 自古로 消極的인人間과 末梢的인事象이 取扱되어잇기때문이다. 民族的苦悶이업고 엇더케보면 民族的인 固陋한 意識을가진 이나라의民族性은 조흔 藝術을 나흘素質로부터 가장 隔離되어잇는것이다.

그리하야 明治初에잇어서 歐洲에서 輸入한그들의 自然主義文學은 性慾描寫나 獸性描寫나 人間獸心의 充實한 延長에不過하엿다. 그들은 自然主義文學을 이程度로밧게 輸入할 要素가업섯다. 그럼으로 그들은色情描寫에 治狀한西鶴과 暗黑面을取材로 하야가지고 光明을 悲壯取材로 하야가지고

表現 하라고한 佛蘭西의 文學모ー파상을 한가지로본다. 果然 어찌 같을가. 모ー파상의作品에 底流로흐르고잇는 人間惡에 對한 懊惱와 憎惡、이人間的인良心과思想이 西鶴에게 果然잇슨가? 모ー파상의 思想을 理解하지 못하는 이나라의 文學者들은 모ー파상의大膽한 性慾描寫에만 醉陶되어버린듯하나 나는 그의性慾描寫는 다만性慾描寫를爲하야

그것에만 끈치는것이아니라고생각한다. 그의「女의一生」이나「베라미ー」는 極度로 罪惡蒙昧에빠진 當時의佛蘭西上流社會에서 떠나는 폭타이어고「脂肪덩어리」는 修女 社會民主主義者等(御用商人)에게 賣淫婦(賣淫婦로代表된)에對한 그追從者의 冷淡한 挑戰인 同時에下級의同情이다. 即그는 人間生活의 醜惡한 一面을 猛烈한으로서 보다는 큰 問題를 暗示한것이다.

日本의 過去의 文學을보더라도 자금의 우리들 文學보다는 훨신明瞭히 人間의 性格이表現되어잇스나 그러나 反面에서우리들의 文學보다도 훨신低級한 瑣末事가 取扱되어잇다. 西鶴의 厖大한 色情小說(元祿時代의 것이나)을 나는社會惡、人間惡에對한 反抗과非難을 多分으로 가지고잇는 한個의「春香傳」에도比하고십지안타。(完)

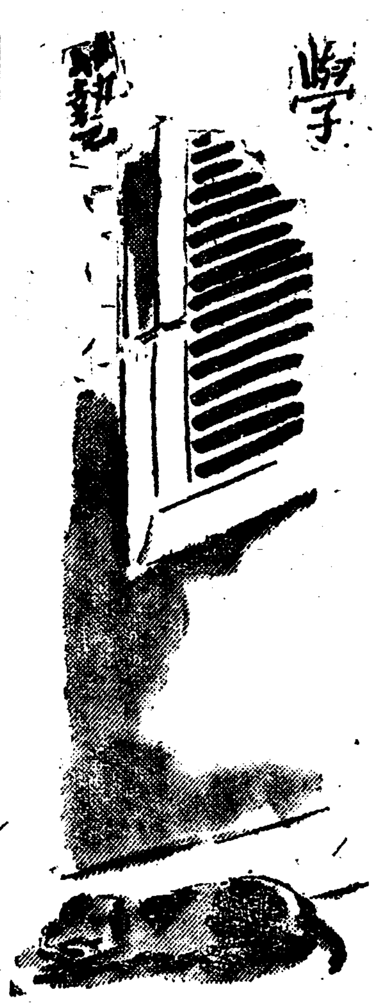

論壇時感
運命的으로無味한 文壇政策論數三
④ 宋海卿

그다음으로는 金翰容氏의「朝鮮文壇振興策小攷」와 金武吉氏의「朝鮮文壇緊急動議」라는 두개의論策이잇다. 이두개의論文은 다가티 朝鮮文壇에 關한

◇**獻**◇ 策인만큼 多分히政策論的意味를 가진것이나 前者는 朝鮮文壇의 現狀과 將來에對한 廣汎하고도一般的인問題를 取扱한데比해서 後者는 朝鮮文壇에잇서서 農民文學이 等閑視되는것과 朝鮮語問題에 對해서 若干의 意見을 陳述하엿다.

그러나 이러한問題는 다른엇더한政策論과도갓치 決코 興味를 끄치못하는것이다。왜그러냐하면 政策論이란 現存하는 秩序를 無視할때에는 理想이거나 危險한文字로서 容納되지못하는것이고 現存하는 秩序를 是認할때는 平板的인 改良主義理論밧게안되는때문이다。그럼으로 金翰容氏의論策은 比較的 穩健着實하엿스나 또한 그것은 엇지보면 그를법도하고 안그를법도한

◇**程**◇ 度이엿스니 이것은「레ー마」가 가지는 運命이라고할수잇지아니할까?

여기比해서 金武吉氏의「文壇緊急動議」는 題目보담은 ●內容이空疎하다。勿論 朝鮮에잇서서農村을背景으로하고 農民生活을그리는 農民文學이 만히 나오는것은 조흔일이지마는 그것만이現下 朝鮮文學에잇서서 焦眉의急한일은아닌것이다。그야 農民文學도조코 都市文學도조코 룸펜文學도 조치마는 뭇은 文學이던지 조흔文學이 나와야할것이다.

그리고 朝鮮語問題에잇서서도氏의意見갓해서는 아모런 具體的인 提議나 解決策이업다。

이밧게도 여러분의 論文이 만히잇스나 여기서는

◇**割**◇ 愛하기로 하고 最近에 東亞日報 學藝面에 실린 魯古秀氏의「레오리아」와「이즘」이란 論文을 보기로 하자。

이 論文은 반드시 어느분의 匿名인듯하다。그러나 그야어떠하든지간에 上下二回로 노허진 이 論文에서 上半分이「레오리아」와「이즘」의 對立的分析에 費用되엿다。그래서 그만큼 明晰하고 直截하엿스며 라다「레오리아」와「이즘」의 綜合되는 側面을 叙述한데까지는 遺憾업시 잘되엿스나 그다음부터는 問題의 錯雜이나 解明이 一般떠러진듯하다。-라고하는것은「레오리아」와「이즘」이 綜合된다고한다음에 나오는 哲學의 黨派性이라는것도 더詳細한 論述을要하는바이며 다갓흔「레오리아」中에서도

◇**自**◇ 然을 對象으로하는 自然科學보담도 人間을 對象으로하는 哲學·經濟學의 黨派性이 더强하다는것을 말하엿는데 이말을 首肯한다고하드래도 우리는 이論者에게 이러한것을 質問할權利를가지고잇다。그것은 무엇이냐하면 첫재 哲學보담도 自然科學이 덜 黨派性的이라면 그것은무엇에서 由來하느냐? 여기에는幾多의 複雜한問題가 內包되여잇스리라고 밋는다。

願컨대 이筆者여!「로고스」의「벨」을 벗고 더「파토스」的인正面으로 나오지는 안흐려는가?(完)

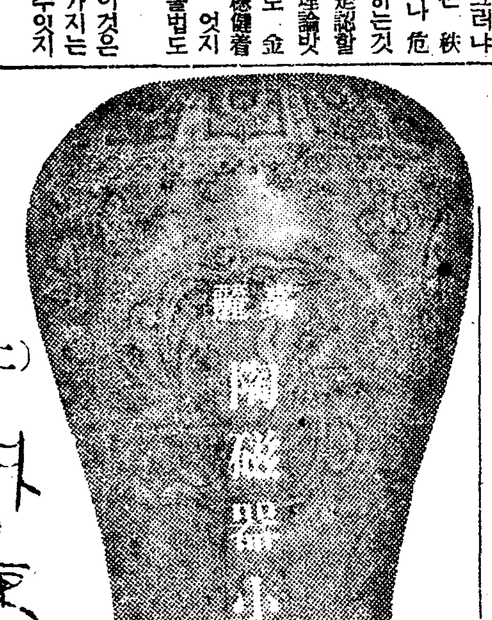

高麗陶磁器小考 (二)
朴東末

陶器色之青者。麗人謂之翡色。近年以來制作工巧。色澤尤佳。酒尊之狀如瓜。上有小蓋。面爲荷花伏鴨之形。復能作碗楪桮甌花甌湯盞。皆竊倣定器制度。故略而不圖。以酒尊異於他器。特著之。

이記事로보면 高麗陶器가 仁宗時代에 制作이 가장精巧하야지고 또色澤도 美麗하게되엇것을 生覺할수잇다. 翡色이라함은 高麗人의 綠蠟과갓흔거시니 今日우리들에 青磁이라하는것과다름것이업다. 또青磁의種類를말하얏스니 瓢(표주박)形의 酒尊(술항아리)과 花甌(화병)湯盞(공기)와가튼것을記錄하고 特히酒尊(술항아리)形態가 잘된것을 칭찬하얏스며 이러한것의 制度는 支那의定州窯産陶器를模倣한것을말하얏다. 또 陶瓷라하난것目에左記와갓흔記事가잇스니

猊出香亦翡色也。上有蹲獸。下有仰蓮以承之。諸器惟此物最精絶。其餘則越州古秘色。汝州新窯器。大概相類。

이로보면 香爐도 諸器中에精絶한것인것을 想像하게되며 支那의越州、汝州窯와 近似하게되엇것을 알수잇다. 以上두가지記事로보면 何時에 이러한技術이 宋으로브터 傳하여다하는 確證은 업스나 西紀第十二世紀初에 青磁의 發達되엇든것을 窺知할수잇다. 그러나 이것은 單純히 支那의 青磁를 模倣한것이고 高麗의 獨特한 技巧로 生覺함은 多少의 疑問이엇다. 高麗의獨特한技巧를 볼수잇든것은 象嵌手法이니 이것은 高麗第十七代仁宗의子毅宗(一一四七ー一一七〇)時代로브터 其後第二十三代高宗(一二一四ー一二五九)、元宗(一二六〇ー一二七四)時代가 全盛時代이엿스니 宣和奉使時로부터七十三年後일것이다. 이것은京畿道長湍郡長道面杜梅里에잇는 明宗의智陵에서土出한 優秀技巧의象嵌青磁가 立證하고잇다. 또한편으로李奎報의東國李相國集谷第八의古律詩中

金君乞賦所飮綠甆杯。用白公詩韻同賦。

發木童南山。放火極散日。陶甄綠甆杯。揀選十取一。瑩然碧玉光。幾被青煙沒。玲瓏肖水精。堅硬敵山骨。迺知埏埴功。似借天工術。微微點花紋。妙逼丹青筆。

이것으로보면 青磁에精巧한花紋을裝飾한것을알것스니 李奎報로말하면 明宗時로부터 高宗時까지 生存한有名한 學者이엇스니 記事로生覺한다하더라도 象嵌青磁의 發達이此時代에 全盛되엇을 알것이다. 그러나 그花紋에 象嵌이엿슬지或은 彫刻이엿슬지는 斷言하기어려우나 左右間 이時代에 全盛되엇을 넉넉히 立證할수잇슬것이다. 特히高麗陶磁器에 問題되는것은 高麗史第百五 趙仁規傳에 記載되엇것이니

仁規嘗獻畫金磁器。世祖問曰畫金欲其固耶。對曰但施彩耳。曰其金可復用耶。對曰磁器易破金亦隨毁。寧可復用。世祖善其對。命自今磁器毋畫金勿進獻。

이記事中에 畫金이라한것은金彩로 磁器口邊에 覆輪한것으로生覺하얏스며 土出品中에目類에 이런法을한것으로써立證하얏스나 다만 그런것이안이고 亦是象嵌花紋에다가 加入한것이 틀님업슴을 證據할수잇다. 이點은 再昨年까지도考古學者 及史學者가 前述한바와가티 生覺한것이나 昨年六月 初旬頃 出土된 象嵌青磁를 보면 花紋가에다가ー金彩로 다시 花紋을 平行하여 그리며 低溫으로 구은것이 틀님업슴을 알 材料를 發見하엿다(一、開城博物館所藏의 鳳凰紋扁壺 이것은 直接 보지못하고 傳言으로 드럿다 二、奧平氏 所藏의 中碗、外側面에 月、梅喜 金彩한것 三、筆者 所有한 盤 外側面二面에 菊花象嵌을 하고 平行하여 金彩를 加하엿다。金이 蒸發한곳은 金이 보엿던 痕跡이 잇다 이 三點은 大概 五六月頃 同處에 出土되것으로 生覺되며 場所는 開城地方인것이다) 이材料로 보더라도 金彩磁는 다만 覆輪만 한것이 안니라 直接으로 花紋에도 使用한것을 立證하는 高麗金彩磁器에 업지못할 材料인것을 附言한다.

前述한 仁規傳으로 보면 元나라 世祖의 訓戒로 因하야 金彩磁의 獻上이 中止되것이 事實일것이다. 그러나 世祖薨去하시고 成宗時代에이르러다시 金畫甕을 獻上하얏스니 即忠烈王二十三年正月條에

壬午遣郎將黃瑞如元。獻金畫甕器。

이記文으로보더라도 다시金彩磁가 復活되것을 알수잇겟다.

上述한高麗陶磁器난어느곳에서 구엇슬가 現今까지 그窯址의 發見된것을 紹介하고저한다.

一、全南康津郡大江面
一、忠南大田郡鎭岑面
一、全北扶安郡苗浦
一、慶南金海上東面大甘里

其他 黃海道松禾郡等에發見된 報告기잇스며 江華島及開城에도窯址가잇슴은 傳說노 否認할수잇슬것이나 아즉發見치못하얏다. 이러한 窯址中에 第一康津에서 大量産出하얏스며 高麗陶器의 上品이만코 其他 天目類 白高麗等도 遺品이잇슴을發見紹介하얏다. 扶安은康津의다음갈만한 供給地엿스며 大田에서는 窯址의數도 적을뿐안이라 品質도 前者에比하야優品이못되엿다。

●……青磁水瓶……●

漢詩募集
題 春雪
押 風
限 一月末日
薄謝進呈

白石氏詩集『사슴』出版記念會

우리詩壇에獨特한「포ー즈」로낫타난詩人 白石氏는 그동안에 지어모은詩를골라『사슴』이라는 詩集을公布하게되엿는데 이것은 우리新春詩壇에 아름다운 收穫의 하나이라고해서 그友人同好者끼리모여 이詩集을 祝賀하는 記念會를연다는데 時日、場所、會費及發起人氏名은如左하다고한다。

時日 一月二十九日午後五時半
場所 太西館
會費 一圓

◇發起人
安碩柱、咸大勳、洪起文、金奎澤、李源朝、李甲燮、文東彪、許俊、金海均、愼龍重、金起林

生物學의 最近新傾向 (二)
鄭槿陽

二、細胞學

一千九百年以來 一便偉大한功績을보여주고잇는 實驗遺傳學은 個體에出現하는遺傳形質과 이形質의終倚의 根源이되여잇는 遺傳因子와의 中間에 處하야잇는 細胞及組織內에 이러나는 許多한中間過程에 關하야는 아직何等의闡明을 보여주지못하고잇다. 그런故로 今後形質과 遺傳因子自體와의 形態學的 物理化學的特性及그量中間過程을 物理化學的 因析的方法에依하야 明白히 우리들앞에내노치안하서는 아니되겟다. 이事情이 闡明되여야비로소 染色體 其他既知의構造와 機能과의關係及中間過程에잇서서의 構造의變化過程과 生理的作用의進行과의關係가 明白하여질것이다。生物의細胞的構造에關한 知識은 生物學者의 各分科에 浸透되야 全部 細胞學을 基礎로하고再建하야 生物에關한吾人의表象을根本的으로改革하얏다。近世의 生物學은 如何한研究를莫論하고 細胞에까지 細入하며 거기서出發한다。이것이今日의 生物學의各領域을通한 唯一한科學的方法이요 이로因하야 各研究領域은 有機的으로聯結되며 觀念的인統一代身에 生物其自體로부터의 科學的統一을할수가잇다.

如此한細胞學的研究는 今日의生物學의 性格을決定하는 本質的모멘트다。細胞學의研究方法으로서는 固定法이아직重要한位置에잇스나 單只이것만으로는 相當히큰

缺 陷이잇다。이를補充하기爲하야 生體觀察이必要하게되엇다。이때에는 必然코原形質의 膠質狀態의變化가 가장 重要한 關係를가지고잇다。元來顯微鏡的研究에잇서서 特히細胞學에잇서서는 材料가微物한點과取扱이 困難한點等으로 驗體가 觀察의 域外에잇는때가 잇다。이런때에는 體驗의 直接觀察과는 多少隔離된 여러가지 實驗結果로 또는 다른 相似材料의 現象으로 推論歸納하며 或은 假說을 세우는 傾向을 볼수잇다。이것은 다른 自然科學分野에잇서서와가티 正當한 理論우에 서고 잇는以上 單純히 排斥할수업슬뿐만아니라 學問進步의 어떤過渡期에 잇서서는 必要한것이다. 또 模型實驗으로부터 細胞의機能을 推論하는 傾向도잇다。

여기서도 엿볼수잇는바와가티 從來의 形態學者와 生理學者間의 쓸데업는 即『構造가 機能을 決定하느냐』或은『機能이 構造를 決定하느냐』하는 問題는 自然 그解決策을 發見할수잇게 되엿다。有機體는 機能과 構造의 統一體요 이러한 對立은

自 然에는存在하지안는것을 알고잇다。生命現象의 正當한 理解를 爲하야는 必然的으로 兩者가 相互提携치안흘수업슴을 알며、機能과 構造와의 關係를 理解하며、그不可能性을 承認하게되엿다。生命現象의 理解를爲하야 形態學이 生理及機能을 生理學이 構造及形態를 잇지안코나아가라는 傾向을볼수잇다. 現代自然科學이 그研究가 微細한點에이르름을따라 自然分析的專門的이되는 避치못할事情이겟스나 盲目的分析化는 極히警戒치안흘수업다。

三、原形質學

슈체氏의原形質說에依하야 細胞는完全히 發見되엿다. 原形質의發見은 生命現象을 잇는그대로把握하는 基礎를 주엇스며、生物學의 各領域으로부터 次次로 옛形而上學的生命觀을 破壞식혀버렷다。最近에이르러 原形質의 膠質關係가 問題되여잇다。膠質的關係、膠度等이問題되고잇다。要컨대 理化學的智識을 多分히要하고잇다。核學도最近學說의 進步를보여주고잇스며 이로因하야 染色體와의關係、核分裂時等의 染色體의態度等을 알수가잇다。

藏 遂家記 (上)
ー나의藏書ー
先涯道人

내가 藏書의 趣味를 정작 가지게되것은、數三年來로 朝鮮古辭學과 古史方面에 研究의 뜻을 두게되뒤로부터다。따라서 나의 藏書는 質으로 보거나 量으로 보거나 글자대로 매우 貧弱한것이 事實이다。내가 알기에도、于先朝鮮辭學文獻의 藏書家로서는、李熙昇、方鍾鉉、六堂、崔南善等大家諸氏가잇스니、내가 여긔 藏書를 云謂할계제가못된다。그럼에도 不拘하고 이제 敢히 이短文을草하게되것은編輯先生의 催促을어긔기어려웟슴이다。

◇

大學時代에 가젓든 冊은 모다 合하야 몃卷이못되엿고、모조리近刊本뿐이엿다。그것도 종갑나가는 歐文稀書는 大學卒業直前에 學資의 窘塞으로 因하야 大部分 東京서 典當舖에 잡힌채로『流質』이 되고말앗고、그나마 가지고 건너온 冊은僅僅六百餘冊의 凡書에 不過하엿다。어렷슬때 시골서 購讀하든 唐板書籍은 내가 遊學하는 동안 村家에 맛겨두엇섯는데、大部分 鬪失되야 몃卷이 남지못하엿다。

땀은 모다光緖以後 近刊本이니가、일헛대야 그리 愛惜할것은 업다。다만 先親의 手澤舊本을 잘保管지못하여서 거위다 업서지고 말게한것은、平生의 恨되일이다。先親이 손소 抄하엿든『冀家要說』等 遺著數卷도 모다 散佚되고 말앗다。남은것은 明板『太平廣記』第二十五、第五十四零本二冊과 先妣께서 愛讀하든大學一卷이 잇을뿐。前者는 내가 十歲前後에 愛讀하든冊이니、나는 그때에 이冊만흔 우리집밧게업거니 생각하고 그몃卷에서어든奇譚을 그야말로혼자자랑하엿든것이다。지금도 그冊을 보면 그리운少年時代의 追憶이 다시금 새로워진다。

近年에 研究의 目的으로 蒐集한 古書는 卷數로는 僅僅一二三百冊에 不過하나、내깐에는 그 한卷한卷이 이적지안흔蒐集의苦心을드린것이니 貴重할것은 毋論이오 더구나 箇中에는 혹시 若干의 稀覯書도 업지안타。누구나 아는바와가티、이 藏書趣味란것은 처음 純粹한 學究的動機에서 出發하엿든것이 漸次 骨董的蒐集癖으로 나아가 그야말로 藏書「마니안」症을 띄게되는것이다。藏書癖을가진이로서、누구나 板式과 紙質、年代와 由來等等을 云謂하지 안는이가업고、더구나 古文獻의 蒐集은 必然的으로 古人書蠹의 蒐集을 하게되는것이 通例다。나도 決코 例外는 아니다。

◇

藏書方法은 別것이업다。선비의 살림이매、縹緗爲題 金玉爲籤은 아초부터 할수가업고 (할수가잇서도 그것은 分明히 惡趣味다) 또卷數가 元來 貧弱하매 따로히 書庫를 만들必要도업고、그저 工夫하는 書室의架上에 積置하여 둘뿐이다。그中에 貴重하다고 생각하는 冊은 따로히 案頭에 노하두고 日夕으로 愛撫하고 閱讀한다。그리고 毋論濕氣와 좀을 退治하기爲하야 年數次曝書를잇지는안는다。

書架巡禮 (一)

●……巴里에서 發明된 潛水機……●

杜翁 新遺品發見

『모스크바發同盟郵信』最近全『사베ー트』驛에서레ー닌文庫를 整理中、四個의 書箱에 하나곡채인杜翁의 遺品이 發見되엿다。이遺品中에는 翁의 處女作品으로서 有名한『띄、이ー글』의 原稿、『파ー더ー世』作製에 쓰여진梗概를 적어둔노ー트·북、日記一九一〇年의原稿、杜翁自身이 朱筆로손수復活의 校正한刷本四七五枚等의 珍品及錢八十回의誕生日에 友人知己로부터 贈呈된 各種의 紀念品이잇섯다。『사베ー트』의 杜翁同好會에서는 翁의 二十五年祭 終了後 또한 此等의 貴重한 遺品을 入手한데對해서 緊急하야 杜翁特別展覽會를 開催하고 翁이 友人에게 보낸 書簡約千通及 翁에게온 書簡 三萬五千通、其他의 記念品과 함께 一般의 觀覽에 供하기로 하엿다。三萬五千通의 書簡은大部分 翁의事業을 稱讚한것인데 世界의 著名한文人 社會事業家、平和論者等의 일홈이 만히 散見되여 매우 興味깁흔것이라한다。

世界第一의 天體望遠鏡

【코ー닝(뉴욕州)發同盟郵信】現在世界第一의 天體望遠鏡이라고하면 有名한『칼리포르니아』州『윌슨』天文臺에 잇는 直徑百吋의것이나、다시 이것보다 훨신더큰 直徑二百吋의 大望遠鏡이 가튼『칼리포르니아』州『파로마ー』山上에 近近設置될 新天文臺에 設置되기로 되여잇서 各國 天文界의 注目의 的이 되여잇다、벌서 二百吋의『렌스』는『뉴욕』州『코ー닝』에서 一年半에 鑄製되여 目下 冷却中이나 最近 專門家가『렌스』의 檢査를 行한바 그外에 흠이업고 好成績이엿다。이『렌스』를 만드는데 硝子를溶解하기위해서 쓰인熱은 太陽表面의 熱의 約三分의一이나되엿다고 하니 놀나운일이다。이『렌스』를 다갈어서 마치내貫徹될것은 今後적어도 四年後이나되여야 完成될것으로서 從來의 望遠鏡으로 觀測할수잇든距離의 四倍 即十二億光年까지 觀測할수잇다고 하니 天文學界에 對해서 큰收穫을 齎來할것은말할것도 업다。

今春 各學校試驗細規
(詳細는當校로直接問議하시오)

江陵公立農業學校
▲募集人員 五十名
▲申請期 三月十五日까지
▲試驗日字 三月廿二、廿三、廿四日
▲試驗場所 同校
▲試驗科目 國語、算術

新義州公立普通學校
▲募集人員 百名
▲申請期日 二月一日부터同十五日까지
▲試驗日字 三月十、十一、十三日
▲試驗場所 同校
▲試驗科目 國語、算術

咸興公立商業學校
▲募集人員 五十名
▲申請期 三月十日까지
▲試驗日字 三月十四、十五、十六日
▲試驗場所 同校
▲試驗科目 國語、算術

春川公立農業學校
▲募集人員 農林科 二十五名 農蠶科 二十五名
▲申請期日 二月十一日까지
▲試驗日字 三月七、八、九日
▲試驗場所 同校
▲試驗科目 國語、算術

徽文高等普通學校
▲募集人員 百五十名
▲申請期日 三月十五日
▲試驗日字 三月十六日
▲試驗場所 同校
▲試驗科目 國語、算術

培材高等普通學校
▲募集人員 百八十名
▲申請期日 三月九日까지
▲試驗日字 三月十日
▲試驗場所 同校
▲試驗科目 國語、算術

禮山公立農業學校
▲募集人員 五十名
▲申請期日 三月五日까지
▲試驗日字 三月十一、十二、十三日
▲試驗場所 同校
▲試驗科目 算術、國語

新刊紹介

▲ひとのみち 一月號 大阪府中河內郡布施町 ひとのみち出版社發行 定價十錢
▲慶南評論 第十八號 晉州邑櫻町一二三 慶南評論社發行 定價一部十錢
▲半島時報 第二十八號 平壤府將別里半島申報社發行定價一部五錢
▲湖南評論 新年號 京城府崇四洞二〇六 湖南評論社京城總支社發行 定價二十錢 送料五厘
▲아이동무 新年號 平壤府新陽里三九二九 아이동무社發行振替京城一四八〇番 定價五錢
▲朝鮮興信報 第六十四號 京城府旭町二丁目十 朝鮮興信所發行 定價一年六圓(每月三回發行)
▲科學朝鮮 新年號 京城府公平洞一一九 發明學會內 科學智識普及會發行 振替京城一八四六三番 定價二十錢
▲童話 創刊號·京城府鍾路二丁目四五 童話社發行 振替京城五八七〇番 定價五錢
▲政經時論 一月號 名古屋市東區杉榮町一ノ四 政經時論社發行定價二十五錢
▲副業 一月號 京城蓬萊町一ノ二三 朝鮮副業協會發行 振替京城九三七番 (非賣品)
▲흥천검 第三十三號 京城府堅志洞八〇 흥천검社發行 定價十五錢
▲朝鮮實業俱樂部 一月號 京城府寬勳洞一一八 朝鮮實業俱樂部社發行 振替京城八五四〇番 定價三十錢 送料二錢

新日本의傑作品
젤은싱거ー미싱마ー同一
가격은船來品半價!

陸軍省御用 文部省御推奬
海軍省御用 各女學校採用

躍進日本!의覇者
이數年來顯著한發展을하고 잇는 躍進日本의工藝品으로서 世界的驚異를 밧고잇는 我國最初의本格的!! 國產蛇目재봉틀!!을生產하게되엿습니다。

國產 蛇目재봉틀은 萬國標準型을 採用하고잇는 故로 모든部分品이 世界各國에서 마음대로 살수잇는것은 勿論、舶來品과比較하야서 더구나 價格도半價로 遜色도업고 只今은全世界를壓倒하야『싸고도 優秀한世界第一』이란 定評을밧고 멀리海外各國에까지 輸出이 急速한필치를하고 잇슴니다。

東京 大阪의 本工場에서는 年產額二百三十萬圓에 達하고 從業人員四百餘名 只今은 自他가共認하는 東洋唯一의 미싱製造會社로되어잇슴니다。

全鮮進出를目的하고 一郡에一店을標準하야 代理店을募集 하고잇사오니 希望區域를申込하시면 年賣上豫想數及特定價格等을 詳細히回答하여드립니다。

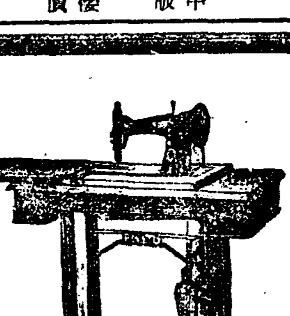

萬國標準型 國產蛇目미싱

希望者는 京城府 萬稔ミシン商會 代理店係로

現在各代理店
忠州 崔寬煥商店 沙里院 吳得龍商店 延安 延安栽縫機械商會 惠山 鮮興商店 海州 福聲商會 青陽 尹斗煥商店 南原 朴琪永商店 洪城 朴鎭乙商店 禮津 金津栽縫機械商會 昌城 甲子產業組合ミシン部 慶州 尹鍾澤商店 信川 信川ミシン商會 平原 李一枝商店 東萊 李萬鎰商店 扶餘 李俊珪商店 安岳 金秉律商店 鐵原 歌米栽縫機械商會 龍岩浦 鮮滿ミシン商會 江華 萬必善商店 論山 中聖商會 安城 安城ミシン商會 固城 千泰洪商店 新義州 金明熙商店
平壤 各國ミシン商會 金泉 朴聖鎭商店 尙州 朴容勳商店 晉州 二中商店 水原 水原ミシン商會 兼二浦 玄鳳八商店 松禾 李基元商店 井邑 井邑ミシン商會 昌寧 崔泰世商店 加平 鄭泰復商店 谷山 谷山ミシン商會 江西 平和商會ミシン部 宜寧 宜寧ミシン商會 大田 鄭一錢商店 醴泉 黃在宇商店 群山 鄭錫九商店 瑞山 李川鶴商店 定州 金炳永商店 開城 尹泰玄商店 牙山 同商會 載寧 李殷容商店 北青 全竹修商店 吉州 梁錫煥商店 順天 李ミシン商會

資本金百萬圓
東京 大阪 帝國ミシン株式會社
朝鮮總代理店 萬稔ミシン商會
京城南大門通一丁目九九 電話本局(2)四五八三番 振替京城一四五二六番
本社 東京市中野町 大阪支社 大阪市東區心齋橋筋南久寶寺町 各地支社 名古屋、福岡、橫濱、神戶、京都、青森、甲府其他

蛇の目 미싱

黑風 【237】

韓龍雲 作 / 金熊超 畵

참사랑(廿一)

그러나 왕한의 입에서는 시원한 말이 나오지 아니하얏다 봉숙이도 남의 사랑에 관계되는 일을 분둥분둥 우길수도 업는일이어서 관망하는 태도를 가지고 창순이도 재가의말이 조금 과격하엿다는것을 깨다를뿐더러 왕한의 감정을 상할까 염녀하야서 굿세게 말하기를 피하얏다 그리하야 세사람의 사이에는 조금 난처한듯한 계제에 왕한은 술을 청하야 가리 마시고 다른말로 공기를 새롭게 하야 서 다시 세사람의 감정을 회복하얏다 그날밤은 떠르지도 아니하얏지만 또한 길지도 아니하얏다

이튼 날은 바가 쾌히 개이지 아니하얏스나 봉숙은 한만히 천연할수 업는 사정이므로 떠나게 되얏다 창순은 봉숙을 소상강의 나루터까지 전송하면서 아모리 하든지 자기가 책임지고 왕한이를 나가게 하겟다는것을 거듭거듭말하얏다

창순은 강사가의 놉흔곳에안저서 봉숙의 가는것을 보다가 여러번 도라보며 가는 봉숙이가 가는 무창 한구 쪽을 바라보면서 소서오르는 생각을금할수가 업섯다

『봉숙은 어떠한 사람이기에나 라를 위하야 저러케 철저할까 사랑이업는 남자에게 몸을 히생하야 혁명자금을 만들고 또는 연약한 몸으로혁명을 위하야 백가지의 고초를 무릅쓰고 한가지의 길을 밟는것은 실로 장부를 부끄럽게 할만한 아름다운일이 아닌가 나도 가튼 녀자인데 어찌하야 그러케하지 못할까나 만 그러케하지 못할뿐 아니라 왕한이가튼 유위한 인물을 혁명사업에 종사하지못하도록 방해하는것이 아닐까 왕한은 실로 엇기어려운 인물로 혁명에 종사 하얏스면 얼마나한 효과를 내일까 그와반대로 그러한 인물이 혁명에 종사하지 안는다면 국가에 얼마나한 손실이 될것인가 그러한 인물이 단순히 나를 사랑하기 위하야 초야에서 늙는다면 나는 국가의죄인이 되지아니할가 그러타면 나는 국가의 죄인이 될뿐아니라 남편에게 도 죄인이될것이다 웨그러냐하면 진정한 사랑은 진정한 사랑으로써 갑지아니하면 아니될것이다 왕한이는 혁명에대한 소질이잇고 재능이잇고 생각이잇서서 실로 자긔의 천분이라고 할만한 혁명을 도라보지아니하고 나를 사랑할때에는 나에게대하야 그이상 더할수는 업는 사랑이다 그러면 그러한 사랑을 갑기에는 다만 그의 건질(巾櫛)을 바뜨는것으로 족할것이 아니다

내가 그의 사랑을 밧기위하야 그를 사랑하는것은 진정한 사랑이 아니다 나는 그에게 사랑을 밧을수가 업시 되더라도 다시말하면 나는 나의 행복을 히생하더라도 그로하야금 그의천분을 완성하고 영달하게한다면 그것이 실로 그를 사랑하는것 일것이다 허물며 그의 성취할일이 국가대사에 관계되는 일이라

그리한다면 일거량득(一擧兩得)으로 남편을 사랑하고 국가를 위하는것이 될것이다 그러타면 무슨 방법으로 굿고 억세인 왕한의 마음을도리킬수가 잇슬가 그사이에도 기회잇는대로 여러가지 방법으로 권고도하고 애걸도하고 결동도하고 가진수단을 다하얏스나 손가락으로 바위를 찌르는 세음이오 조금도 움직이지아니하얏고 또는 그간에 세월이 적지아니하게 흘너가서 이이상 더 끄러나간다면 허여멀시 백발이되고 말것이 아닌가

세상사람은 나를 이인이라고하고 그러면 나는 소위 미인이라는것과 생각이잇다는것을 끼로 하야서 흉측한 남자를 침흑하게하고 국가대사에 조치못한 영향을 미치게 한다면 그것은 창녀보다도 더욱 부끄러운일이 아닐수 업는것이다

그러타면 흥!』

이러케 생각하는 창순은 새로운 결심을 하고서 집으로 도라왓다

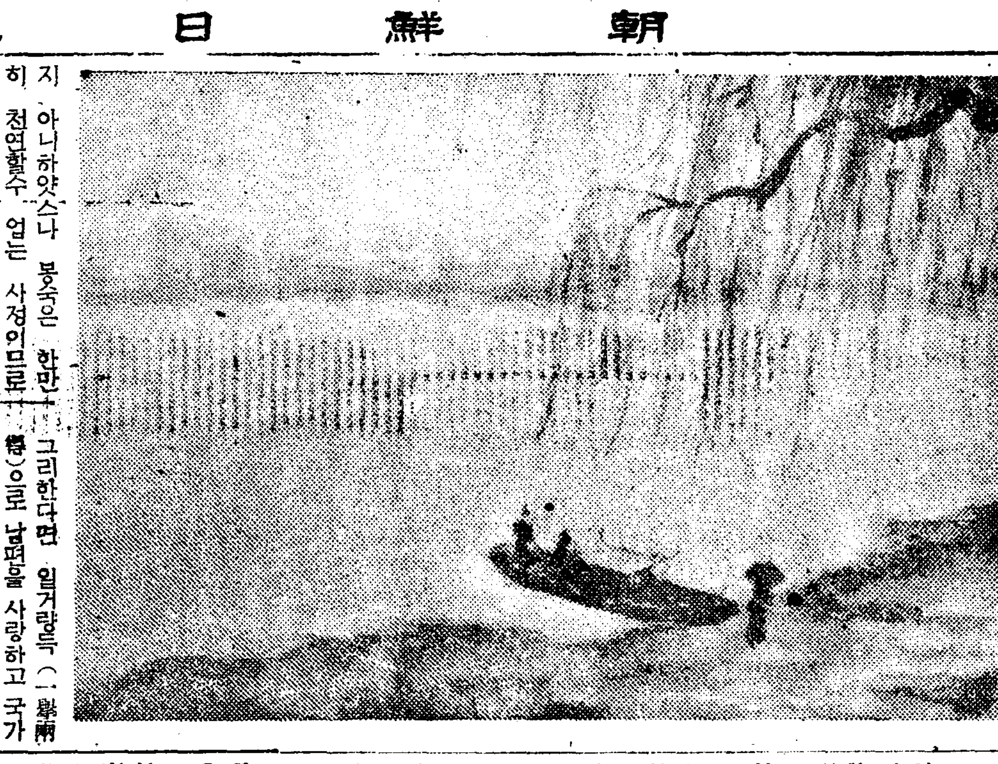

讀者社交室 (百五十字써-비스)

◆李俊基氏著明文에서 離別하엿는데 其後三四年間에住所를아지못하야 답답하오니 本人은勿論이러니와 本欄을利用하시와가시는분은住所를下敎하시면 謝禮코저하오니 未安하오나 下敎하심을企望하나이다 (熙生)

◆京城市內 朝鮮人側音樂家中家庭敎授或專門敎授하시는분이게십니가 게시다면一個月授業料는얼마이고 또先生住所는 어대입니가 詳細下示하여주시요 (市內西大門 韓生)

◆저는 今年에就職한 郡林業職員인데 經驗으로 職務上重要한公文作成法에 의지못하니參考될 書籍를 下敎하여 주시요 또朝鮮官公署勤務提要(冊子)의內容은 如何한지 紹介하야주시요 (Y生)

◆左記事項에問議하오니其販賣所를·指示하야주시압기 御望함 (一)國朝五禮儀(二)國朝續禮補三(三)京城法院判例類集自隆熙二年至昭和四年十二月分一冊(四)高等法院判決錄昭和五年六年兩年(五)朝鮮法制史稿 著者 淺見倫太郎氏(六)吉禮要覽 (長城驛前鈴泉里 金英一)

◆生은電氣工學을 研究코자하오니 參考書와 販賣住所와冊價를 下敎하여주옵소서 (黃海道白川 一讀者)

◆『米國實利養鷄의 實際』定價一圓三十錢」「學理實地의 初生雛雛鑑別法定價五十錢」「鮮化雛養典 定價五十錢」以上書籍을 定價의 三割引에 全部讓受하는분에게는 『資料의叢網(定價五〇)』一冊寄無代添呈함 但各冊定價의 四割引에讓渡도하려함 (京義線新幕下 田克河)

◆저는 금년에 이십오세 되는 청년이온대 원래 경성태생으로 십사세되든해에 우연히 산간에 올나가 승려가 되엿습니다 그리하야 지금까지 십여년 동안에 불교교리든지 승려게의 교정가튼것은 대개 알고 잇습니다마는 오늘에 잇서서는 생활이 곤란하니 어찌하여야 생활의길을 타개하겟습니까 여러방면으로 지도하시옵소서 (義州 讀者)

◆近年에 發刊된 學術商講義錄을 廉價로 讓渡하실분이 계시면 左記로 通知하야주시오 (沙里院邑北里二三 李昌信)

◆朝鮮行政法(荻原著)中古品定價의半額에求함或『新しい詩の味い方』山本有三集」「虹(長編小說) 定價三圓」等과 交換 (京義線新幕下驛前 田克河)

◆謹問우리洞里에는 莞草席織造로써 重要한業을삼는데 織席用縄(蒿製造에쓰는細縄과同一)의 織造에만흔困難을늣김니다 細縄을製造하는器械가 어데서販賣되며 價格은얼마나되는지 詳細히下教하서주시오 製縄機가잇스면 우리製席業八十餘戶의 大福音이겟습니다(年産額約八千圓) 咸州郡州北面盤松里 韓長伊

◆社會科學에關한書籍多數를交換하시는特價로提供코자하오니 有意하시는人士는 물어주오 (忠南公州郡維鳩 李建柱)

◆朝鮮演藝研究協會遺稿 戲曲씨나리오 小說 詩等을 讚集하야 單行冊으로 發刊코저하니 文學發展에 有意하신분은 投資하시기를바랍니다 其他前記遺稿引受發刊·紙上의揭載 戲曲使用에도應합니다 仔細한內容은 편지또는 本欄을빌어서 問議하야주십시요 (大田府外東民里 高花影)

버드少將南極探險實寫

同寫眞은 쫀·엘·하-만氏와 칼·오·피다슨氏의 撮影과 푸란시스、마슈氏의 編輯으로 된것인데 天文學、地質學等의學術的參考로서 重要한것은 勿論 撮影에잇서도 相當히妙技를 보인바잇다고

本社主催 圍碁對局譜 =3=

白 丁奎春 / 黑 權秉郁

● 寅의六 ○ 寅의七 ● 卯의七 ○ 寅의八 ● 巳의三 ○ 辰의四 ● 辰의三 ○ 午의三 ● 午의二 ○ 午의四 ● 卯의四 ○ 卯의八 ● 辰의一一 ○ 戌의八 ● 丙의一三 ● 丁의一四

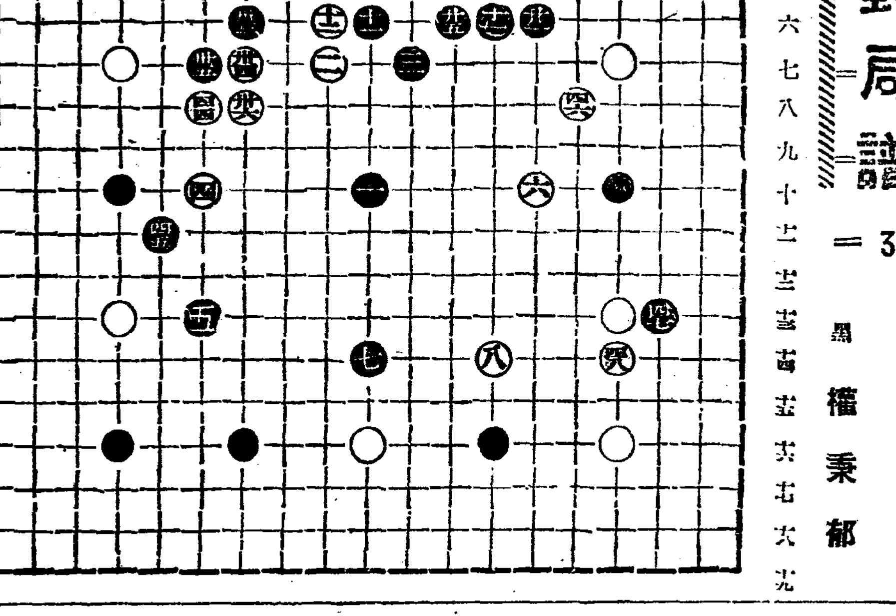

◆棊權文談 黑이 寅의六으로 先着함도 亦是無妨하나 戌의八、九로 先着하야 丁의七 白將을 脅迫하면 自耳角保守에도 有効할뿐 時局形便에도 適當함을 看破하노라 白이 辰의十一 黑을 不應하고 戌의八로 來着함은 局勢推察에 瞭然하다 黑이 左右에 不穩狀態가 潛在하니 來頭奇變이 何如할는지

海外映畫製界 英國篇 消息

▼조지 아-리氏의新作品은『리-다-氏의마음』으로 決定되엇다。모-드·하우엘女士와 그레암·칼드氏가 監督한다고。아리스氏以前의 出演者는 곳 드푸리·타-ㄹ氏 케이·하몬드孃等

▼알프렛드·히치콕氏는 密偵의製作을 始作하얏는데 主演者는 존·킬구우드氏 마데렌카롤孃

▼『幽靈西으로간다』는 撮影完了 —론돈、필립스—

▼『시라노、더、벨게락』에는 촬스·로-톤氏以後 레이몬드·마시-氏及 에드와드·차프만氏가 出演키로 —데남、푸로닥숀—

▼알렉시스·그라놉스키의監督으로 『한코삭의一生』이 製作되는데 아리·봉氏와 안소니·부웰氏 존·가도나-孃等出演 —폭스、부리틔쉬—

▼롤프·인스氏는 라마!라·데스니孃 부루스·시-톤氏等을 主演으로 『靑烟』을 製作中

▼알바트·바카-氏는 바지니아·쳐릴孃과젬스·메이슨氏를 主演으로 『騷亂스러운할』을 製作中

—쪼지·스미스、포로닥숀—

▼에이드리안·부르넬氏는『虛榮心』을 撮影하기에 始作햇는데 제인·케이孃 바시·마몬드氏 出演

▼윌프레드·노이氏는 롬·바氏 지나·에이드리엔孃 로바트·티스홀氏等의主演 —A、T、P—

▽몬티·반크스氏는 그레이시·필스孃의 主演으로『하트의왕』을 製作中 —A、P、앤드D—

▽렛드·듸비스氏는 페틔·필쓰孃과 푸랑크·메렌젤氏를 主演으로『世界의꼭대기에안는다』를 製作한다고 —시티-、필립스—

▼스틔븐·킹·홀氏의 原作으로『驟亂한南海突進』이 하리-·휴스氏에 依해製作되다고。主演은 다그라스·몬고메리氏와 메티-·듸비스孃 —하바드·월콕스·푸로닥숀—

▽하바드·월콕스氏는『街頭樂人의小夜曲』을 製作中 —부리틔쉬·인터내슌낼—

▼『아-서-·웃스』氏는 『百萬번에한번』을 製作中。主演俳優는『찰스·바-듸·로자-스』氏와 『메리-·브라이안』孃

▼『사마셋트·모-므』의 戲曲『第十回째의사나희』가 近近映畫化된다。『드리-·하-스』孃을 主演者로해서 『쩌-커스』의『스타-』를 製作中

▼하-버-트·브레논』氏는 『웃트·크르-가-』氏를 主演者로해서 『위대하게산다』를 製作中

▼『아-봐·노벨로』氏는 戲曲『光輝잇는밤』을 近近 映畫化한다고。

▼『헐스·브라운』氏는 『드리-·하스』孃 『엠린·윌리암스』氏『아-서-·마겟슨』氏『드날드·카르스롭프』氏『킴·마크로-린』氏等을 主演者로서 『敗해가는꽃』의撮影에着手햇다。

▼『에드가-·오-레스』의 『취』을 『에도와드·스자란드』氏가 映畫化한다고。主演者는『시도니·하위-드』氏。

▼『포-ㄹ·소스킨』氏는 『시드니-·호-라-』氏의 『로미오와쥬리엣』을 映畫化한다고。監督은『폴·체호이란』氏 主演은 『빅트·스바스』氏 『메리-·브라이안』孃

▼『소스킨』孃談의 다음 作品은 『野薔薇』라고作定되엿는데 『W·J·록크』氏의 原作이라고。

▽『베아틀트·피아텔』氏의 『로-스』가 完成되엿다。出演者는 『월다·휴스톤』氏 『하질·스트니』氏 『미랑크·세리아』氏 『메기·아슈크롭트』孃、『오스카·호물카』氏等 主演은 레스리-·반크스氏等 —인더 알라이드 필림—

▼『표·메이손』氏는 『惡血』의撮影을 終了하엿다、이것은『리리-·하-마-』孃과 『죤·미르즈』氏의主演映畫이다。 —캬피탈 필림스—

▽칼·그루-네氏는 『꿀벌의結婚』을 撮影中인바 휴·싱클레아氏와 이젤레리孃等이出演 —레듸·아스피류어수—

▽마-셀·봐벨氏는『社會의혹덤버원』의撮影을開始햇는데 主演은 마-사-·리스코-氏 푸란세스데이孃 —부리티쉬나쇼날—

▽노만·웨커氏는 『白人의 名譽』라는題目아래아푸리카劇을 製作中

▼파울·틔나氏는 에리·사베트·벨크나孃의 主演映畫『조하하시는그대로』의撮影을 開始할테라고 —콘코듸아、필림—

▼新作品『盜賊의交響樂』은독일서 製作되엿다。會話는 極히적다。監督者는『프리드릿히·페헬』氏。主演은『헌스·메헬』氏『마그다·쏘니아』孃、『죠-지·그레이브스』氏『오스카·앗슈』氏等『론돈·심포니-·오-케스트라』도 出演하엿다。

崔承喜氏舞姿지난번 東京서第二回公演을行하야 斯界의專門家로부터 絶讚을 바든바잇섯는데 이寫眞은『마음의울음』이란 新作의 한場面

社交室告示板

一、紙上匿名은 조흐나本社까지는 姓名의明記를要求합니다。

一、字數는 되도록 百五十字以內로써 보내서야 합니다。

一、本社記者에게 直接물으서서는 何等의所用이 업스니 그리알아 주십시요

本社主催 將棋名手對局譜 (三)

手先楚 一象減 李在鳳 / 漢 李英鎬

◀圖手十二▶

◀圖手十三▶

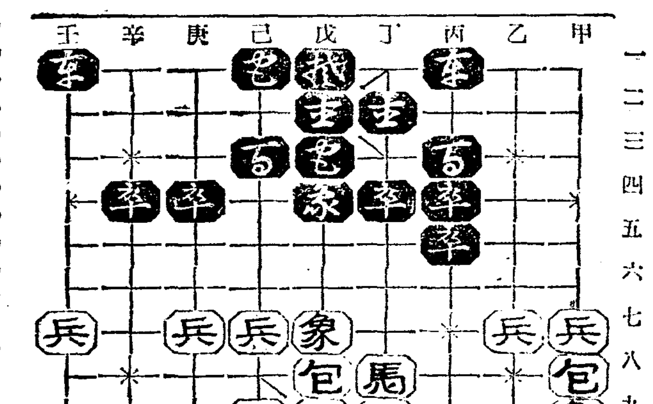

라디오

二十七日(月曜)

◇午後六時 童話 尹石重
◇同六時二五分 經濟解說 朴克釆
◇同七時三〇分 記念講演『모자르트의音樂』 金管
◇同八時 孔明歌外 一、孔明歌 二、寧邊歌 三、긴아리랑 崔貞子 吳飛燕
◇同八時二〇分 伽倻琴散調 一、진양조 二、중모리 三、자진모리 曹明洙 鼓手 池龍九
◇同八時四〇分(東) 피아노獨奏
◇同九時一〇分 歌詞 一、春眠曲 二、乾坤歌 金錦桃 大笒 金結紅 金永根

第一放送
◇午後六時 하모니가合奏
◇同六時三五分(東) 基礎英語
◇同七時三〇分(仙) 講演
◇同八時 浪花節
◇同八時二五分(東) 歌謠
◇同九時一〇(東) 連續라듸오小說

二十八日(火曜)

◇午後〇時五分 빠이올린獨奏 一、舞踏幻想曲…베리오作 二、안단테·칸타빌레…차이코우스키作曲 三、마즈르카…위니아우스키作曲 四、스-브니르…드르들라作曲 바이올린 安燮敎
◇同三時一五分 家庭時間『演奏과衛生』 朴容海
◇同六時 피아노·드리오 一、가보트…데-로-벤作曲 二、안단테…하이든作曲 三、軍隊行進曲…슈-베르트作曲 피아노 尹琦善 바이올린 鄭熙錫 첼로 朴承烈
◇同六時二五分 經典解說『新約聖經의歷史的價値』 盧基南
◇同七時三〇分 講演『國語와文化』 兪億兼
◇同八時 軍隊와吹奏樂 海軍軍樂隊 指揮樂長 內藤淸五
◇同八時一五分(東) 唱劇調 一、短歌『江上風月』 二、唱劇調『沈奉事皇城올나가는데』 金素姬 鼓手 丁元燮

第一放送
◇同八時五五分 連續野談(一)『斷斷鬼』 申鼎言
◇午前十時三十分(東) 어머니의時間
◇午後零時五分(東) 箏曲
◇同二時 家庭時間
◇同六時二十五分 靑年時間
◇同七時二十分(東) 講演
◇同七時四十五分(東) 講演
◇同八時二十五分(東) 立體漫談
◇同八時五十分(大) 舞色劇
◇同九時十分(東) 連續라듸오小說

曆

一月二十八日(火) 正月建庚寅(大)初五日 己酉·土·箕·成
●立春五日(舊十三日)
●雨水二十日(舊廿八日)

家庭医學

慢性胃腸病으로 苦心하는여러분께

당신의 胃腸病이 낫지안는것은、個個의 症狀만이 作用하는 對症療法에만 힘쓰고 疾病의 根本的原因인、衰해진胃腸細胞 그것부터 튼튼게하는 病原療法에 迂遠한때문이 아닐가한다……

胃腸病이慢性되면大槪는一生의 不治로아는것갓흐나 過去의療法을미루어생각하는것이곳近東學界에서唱導되는『細胞賦活作用』에 基하는療法에 依하면決코不治病으로斷念할必要가업시 間腸하게 療養할수잇는것입니다 今日까지의胃腸病療法은例를들면食後에가슴이압호며空腹時에胃가압흔胃酸過多症에對하야는 重曹와制酸마구네샤等을써서過多한胃酸을中和식이든지、或은消化力의衰弱에서 생기는腸가다르에는 消化作用밧게업는쟈스다-제나빼부싱等의消化劑를쓰다든지

泄瀉를併發하는腸

病에는흔이、次硝酸蒼鉛을쓰며、便秘에는 炭酸가르슘을 服用하고 또는胃아도니-에는 一時的으로 胃의動作을 順調롭게하는 意味로 硝酸스토리가니-네製劑나 苦味劑를服用식이는等의、對症療法의 範圍에지내지못하는것이어서 異狀이생기고 或은衰弱해지는 胃腸의機能그것을 病原에서부터 正調롭게하는治療에는 無力했든것이다。

그럼으로 藥을먹은中에는 幾分間나은것갓지만 藥을끈으면곳 再發한다、如斯한化學藥劑를아모리服用한다할지라도 決코病源으로부터 胃腸病을 治癒한다는것은도저히어려운것입니다 그런데最近評判잇는 헤-멘라하는細菌을 巧妙히錠劑한『錠劑와가모도』는

胃腸이衰弱한

細胞에活力을주어 그機能을健全한狀態에도리켜、病原으로부터胃腸의障碍를 除하는理論에 基한藥인만치 그胃腸의機能을健全히 맨드는作用은實로偉大한것이며在來의慢根된對症的效果밧게업는化學製劑에比해보면훌륭히治癒成績이조타고한다。例를들면胃酸過多症이잇는분이 『錠劑와가모도』를 服用하면 胃液의分泌作用이調整되야、過多한酸이自然히正常으로 回復되며、胃潰瘍이면潰面의細胞가新生되야 自然히治癒로向한다

또는胃아도니-면弱해진胃의筋肉機能이튼튼히快復되며、腸가다루로消化力이減退된것은 消化酵素의分泌이增하야 消化吸收가조와저서 吸收의 機能도 自然히 順調로 되야

泄瀉便이正常대로

되며、또는便秘도一日一回의快適한便通이된다 胃腸에效果가만은것은前述한바와如히아주胃腸의細胞가再生賦活한 各其自己의機能을充分히 發揮한것이어서 上『錠劑와가모도』와如한作用을學問上『細胞賦活作用』이라고해서治療界에서大端히重視되고잇는바이다

食慾素란것은

近者의 治療界에서評判잇는 헤-멘라고하는一種의黴菌으로 其體內에는十數種의 消化酵素가 含有되야잇서서 食物의消化를 도우며血과肉이되는 動作을 營爲한다

特히食慾素를增進식히는作用이顯著하기때문에、有名한佛蘭西의胃腸病學者 보아스博士는『이것은食慾素라고까지 讚嘆식힌바。『錠劑와가모도』를 服用하면 胃腸病의 治療와 榮養의 補給에 善効가잇다는것은、此黴이 右의헤-멘의全成分을活性 그대로 藥劑로 製劑한까닭이다。

一時가무서운 危險한肺炎

小兒의感氣에特히注意

이제로부터 차차봄이되면 呼吸器가弱한子女를두신 家庭에서는 放心못할時季다 每年肺炎氣管支가다루、感冒때문에 死亡하는兒童率은여름 胃腸病으로 死亡하는兒童率과 大略同樣의 高率을占한다 感冒에걸니면 全身의免疫性防禦力이 弱해진다 即感氣는萬病의根源』이어서이와가티全身의抵抗力이減退한후에

病菌이侵入하야 局所의 組織에 炎症을이르켜感冒性가다루뿐만아니라所謂萬病이라고까지하는 여러가지病을 併發하는것이다 그中에도肺炎은 突發的으로 이러나서 兒童의生命을 빼앗는點이 더욱무서운것입니다 感冒의 豫防에는 치위에對하는 全身의 抵抗力을强케하는것이 緊要하다 그러면體外로부터 抵抗을 强하는 方法과 體內로부터 抵抗力을 充實케하는方法이잇다。이럴때부터 어머니가注意하시여서 엷게입는習慣을식이시며 속옷을 너무더웁게마시며 때가뭇은 옷과濕氣가잇는衣類는 곳박구어 입히시며 또는될수잇는대로 박게서 運動을식혀日光浴과 冷氣浴을 充分이 식이는것이조타。

少年期以後에、積極的으로感冒에 걸니지안케하려면 冷水摩擦이 가장조흔方法이다。

以上의例는全身의 抵抗을體外로부터 놉히는 한가지의手段이다 만은

體內로부터 全身의抵抗力을 充實케하는方法으로近來實行되는것은『錠劑와가모도』의服用일것이다

그것은『錠劑와가모도』中의多種의 活性酵素가感冒에 걸니기쉬운抵抗力이 弱한組織細胞에 活力을주어活潑케하야 全身에抵抗力을 充實케하기때문에、感冒가流行할지라도 그러케 걸니지안는를을 한體質이되며 또한가지는體內에 侵入한病菌을 溶解하는防禦素를 增殖식이는 酵素가『錠劑와가모도』에包含되여잇기때문에、積極的으로肺炎菌等을 溶解하야病原을 喪失식이는것이다。

『錠劑와가모도』는이러케肺炎에 有效하며 感氣에 걸니기쉬운體質도튼튼한 體質이되게함으로感冒期의今後、家庭에서는꼭必要한 藥이되는다。그래서

肺炎과感氣에걸니지안토록요새부터 이것을 服用식혀體內抵抗力의充實을도모하는家庭이近來、갑작이느러가게 되엿다。

如此한『錠劑わかもと』는東京芝公園大門際、榮養と育兒の會(振替東京一七〇〇番)에서三百錠入千錠二種이 一日四五錢(小兒는 一日僅히二三錢)으로못되는廉價로 發賣되고잇다 近來에 그聲價를 利用하야效果에 疑心스러운類似品(錠劑ー루ー酵素劑라고하나 類似品이다)을推薦하는藥店도잇스니注意하라。

頑固한胃腸病으로 心身까지衰弱햇드니

(長野) 酒卷良人

와가모도氏이 되기以前을 말하자면、昭和七年春 꼿이 필때 天下를떠엎흘듯한 健康에 文字그대로의 暴飮暴食으로 이러케苦境을맛보게 되엇습니다。

病勢의經過는 아주同病者에게 定해진것처럼、食慾減退、消化不良、배가끌으며、드림이나고 軟便、泄瀉、腹痛배가 압호고 嘔吐가나며 多種雜多한故障이생겨서 神經과身體가衰弱하며 倦怠症이생겨서 一家의 柱石인내가 元氣를잃고 팡이(鍬)한번드는勇氣도 絶對로못하며 農繁期에는非常히困難한念慮를햇든것이다。

『錠劑와가모도』를 服用하기始作한最初는 八十三日分 五圓어치를 사서 一回四錠式一日三回式服用햇드니 먼첨血色과 特히손톱빗이 潤澤해보이고 그때부터 힘을 엇어順次로 服用에 注意햇드니 모든條件이 說明書에 잇는대로낫하나 (中略) 步行이어렵든것이나 (舍차든것) 도업서젓다。웨발서부터『錠劑와가모도』를 信賴하지안엇든가를 後悔햇다。

轉禍爲福으로 七月初旬頃부터 農業期에들서일할때에 꼭가지고단입니다 服用는것과感謝를 아울너只今까지 繼續하고잇다

進呈! 『錠劑와가모도』抽籤券附特賣 全國藥店에서 一齊賣出中 詳細는藥店에問議하시오

一等、參千圓 勸業債券 全付勸業債券三枚定

萬餘名의 火田民 飢餓線上에 彷徨
그중에는벌서流離者도多數
山地伊川郡民의慘景

【伊川】강원도이천군하에서 긔한에 못니기며·부부가 어려서 죽엇다는것과 남편잇고 아들사 형제나잇는 녀자가 굴머죽엇다 는것은 아직도 긔억에새로운바 어니와 이천군은 무서운 산골 이면서도 때일나무가업서 어려 죽는수밧게 업다고 당국에구제 책을 갈구하야달라고 방장면민 중 삼십여호가 진정까지 하엿 다는 사실에대하야 그후하등의 대책이 보이지안는터에 이천군 은 강원도북단에 잇서 경지면 적보다 화전면적이 만흔터에 군내 사만여명은 순전히 식량 이 부족되는 궁민인바 엄동을 닥치니옷이 업고먹을쌀이업서 당장에 긔아선상에서 헤매이는 전농궁민이 일만여명에 달하며 산골에서 비인집이 수두룩하게 유리한 화전민도 만타는바 일 만오천여명의 궁민을 위하야하 로밥비 당국의 긴급한구제를갈 망한다고한다

悲運에빠저잇든 消費組合의復興
去廿七日부터開業

【新戶】신호에잇는 조선인소비 조합(朝鮮人消組)은 자본흠일 천여원으로 경영하여오지 만삽 년인 지난일월십이일 제사회정 긔총회를 개최하고 제반순서를 진행중 결산보고에드러가 수자 상으로 나타난 결손금문제이며 현재 운용재산이업서 폐문의비 운에당면되바를안 일반조합원은 즉시 총회석상에서 문서급재정 에대한 정리위원(整理委員)을선 정하야 정리에 착수하엿다함은 본보에보도한바와 갓거니와 오 늘까지 당조합원은 여전긋게닷 처잇고 일반소비대중은 날마다문 열기를 고대중에 잇더니 요지음 조합정리위원은 갓작이 활긔를 띄우고 조합내부를 일체쇄신하 는동시에 개점의준비를 착착진 행중이라는바 이제 그내용을듯 건대 지난십이일정긔총회이후로 정리위원십이명은 밤을새워가며 정리에 몰두하엿는데 그결과를 보면 양력십이월세말에 미수금 수입된것이 칠백여원에달하엿고 미수금이 팔백여원이 잇슬뿐아 니라 모든정세를보와 지반이튼 튼함에도불구하고 영업을계속치 못한다는것은 원대 유감일뿐아 니라 일반 무산소비대중을 본 위로한 정신에 배치된다 하야 당조합정리위원은 분연히 운전자 금을 융통하는 일방 소비대중 에게도 정신을 함양식혀 미수 금을 자발적으로 지불케 하며 조합을 갱생시켜 이십칠일부터 다시 문을 열고 일반소비대중 을 망라하야 바리다매를 위주 로 경영할방침이라 한다。

宿案의上里普校 設立認可申請

【豊川】황해도송화군 상리면(松禾郡上里面)에잇는 아즉까지 초등교육긔관(初等教育機關)이 업슴을 지방주민들로서는 일대유 감으로역이고 이문제해결이 상 리면에잇서서 가장 중대문제화 되여 관민간 일치협력으로 소 화십년도추긔부터 본격적 운동키 로되여 상리공립보통학교 신설긔 성회(上里公立普通學校新設期成 會)란 상설긔관을 조직하고 신 설경비의일부를 면민일동의 성 의로서 예상액이 완납되여 일 월초순에 당국에 인가신청을제 출하엿다는바 신화긔부터개교키 로 인가되리라한다

仁川北部海岸에 十萬坪埋立計畫
爲先總工事費十萬圓을드려
今年內로四萬坪完了

【仁川】지난·이십오일 인천부 에서는 북해안 송현리(松峴里) 화평리(花平里)연안 사만여평매 립에 대한 의제로 부회를개최 하얏든바 오는 삼월부터 기공 키로 결정되엿다는대 이는 총 공비 십만원으로 금년내에 완 료되리라하며 제이기로는 묘도 (猫島)근방약륙만평가량도 매립 하야 현재축항부근에잇는 시탄 (薪炭)하륙장을 전기매립지로옴 기여 그부근에 또다시 시탄시 장까지 건설하리라는데 매립에 쓸 흙은 저수지(貯水池)산을허 러쓰기로되엿스며 저수지는 문 학산(文鶴山)으로 이전케되다는 데 이로서 인천북촌의 문화시 설에 혜택을 엇게되리라하야일 반은 만흔기대를 가지고잇다한다

仁川支局後援 桂博士獨奏會
廿九日公會堂서

【仁川】조선이나흔 세계적음악 가 계정식(桂貞植)박사에 대한 일반독자는 자세히 알것이며 또 찬사는 또다시 말치아니하야도 계박사는 명춘다시 고국을 떠 나 독일을 향하게됨으로 그 종 별의뜻을 표하고자 인천음악연 구소에서는 박사를초청하야 오 는 이십구일 공회당에서 본보 인천지국 후원으로 송별독주회 를 개최하리라한다

薄俸을털어 極貧者에施惠

【咸安】이중과세의 철폐를 부 르짓고 잇지마는 농촌에는 의 연히 음력과세를 하고 잇슴으 로 그들은 이중과세중으로 경제 적 고통을 밧고 잇다 차제에 함안군수 방진래(房鎭來)씨는 그 들의고통을 조금이라도 덜어주기 위하야 군청원과 각면소직원들 의 봉급에서 얼마식 덜어서 전군 극빈자 일백오십오인에게 구변할 을 긔하야 매호당일원식 분배 하여주엇는데 그들은 방군수의 호의를 감사히 생각한다고한다

五百貧民에게 過歲米를施與

【宣川】음력정초를 압두고 빈 궁에쪼달리어 긔한에 울고잇는 읍내 세궁민들을위하야 선천긔 독교 청년회(宣川基督教靑年會) 에서는 그간동정주간에 일반유 지들에게서 동정금품을 모집하 여오든중 지난이십이일 까지에 일백사십원의 다액에 달하엿스 므로, 이를 읍내궁민오백명에게 백미와여엇을 분배하엿다는데 가 난한사람들 오히려 저주하고 잇 든 궁민형제들도 희망의하루를 가리밧게되엿다 한다。

馬山에火神發動 一日兩處에火災
三個月된嬰兒까지燒死

【馬山】최근마산시내에서는 살 인적혹한의 관계인지 금년들고 벌서 십여군데나 불이나서 일 반누민은 조석으로 공포중에싸 여오든바 지난이십이일에 또랑 처에서 불이나서 무참히도영아 까지 소사(燒死)한 화재비보가 잇 발생하엿다 조사한바에 의하면 동일 오후 네시경에 마산부상 남동(馬山府上南洞)일백 륙십번 지 강군오(姜軍五)방에서 발화 하야 타고잇는것을 경찰관급소 방조원의 활동으로 곳진화시겻 는데 마침방안에서는 생후삼개 월가량된 영아가전신에 화상 을당하고 발악한는것을 근처사람 이발견하고 의생병원(山尖病院)에 다리고가서 응급수당을가하엿 스나 전신에화상을 입은관계로 마참내 간호에 드듸여 절명되엿 다한다 원인은 강군오씨장남 나 석(羅錫)(一)이가 집안사람업는 틈에 불작난한것으로 판명되엇 스며 손해는 약칠십원 가량 이라한다 또한것은 동일오후네 시경에 마산부월영동(馬山府 影洞)이백팔일번지김용훈(金)방에서 발화하야 때 마침강풍으로 맹렬이타는것을소 방조원과 이웃사람의 필사적로 으로 삼십분후에 동가만소진하 고 지화되엿는데 손해는약십 오원가량이라하며 원인은 방 조사중이라한다

朴容俊氏特志

【驪州】려주군 대신면천남리 구십팔번지 (大神面川南里九八) 박용준(朴容俊)씨는 금번 자긔환갑비으로 려주경찰서대신주재소에 오 십원 간이학교에오십원 사방사 업긔성회(砂防事業起成會)에오십 원 한일백오십원을 긔부하엿 스므로 일반이 그의뜻을 칭찬불 이한다고한다

發動船主夫妻를 慘殺한海賊一團
釜山署에서共犯者의逮捕로
殘忍한犯行이暴露

【釜山】발동선(發動船)의 선주 부부를 참살하고 그발동선을 타 고 도주하얏다는 삼인조의 해 적(海賊)의 공범을 부산경찰서 에서 체포하야 방금 엄중히취 조를하고잇다는데 이제 그자세 한내용을 듯건대 작년 십일월 이십사일 대분현 북해변군 해 변촌자취방(大分縣北海部海邊村字諏訪)사는 일고우좌송(日高宇佐松)동거인약림강조(若林勸助)동대목문태(大木紋太郎)삼인이 찬기김비라궁(讃岐金比羅宮)참배를 가서는데 도 라올 려비가 업서서 걱정하 고 잇는지음 마츰 동향인 소 유의 발동긔선 환산환(丸山丸) (一二〇噸)이 긔항하고 잇다 는것을 듯고 차저가서 편승을 교섭하얏던바 거절을 당하고하 는수업시 선장이 업는틈을 타 서 동선의 선저에잠복하고 잇 다가 의일인 이십오일에 전긔 상인이 공모하고 선장 시전(矢 田)부부를 참살하고 긔관장 급 선부등이명은 해중에 뛰여드러 서 도주하얏는데 삼인중 일고 (日高)가 발동선운전에 경험잇는 것을다행으로 동발동선을타고실 진항(室津港)에 입항한후 전긔 시전의 의형(義兄) 희야김평 (姬野金平)에게 시전명의로 발 동선이 고장이낫스나 현금일백 오십원을 송금하라는 전보를처 서 그돈을 삼인이 분배하얏다 한다 그런데 대목(大木)은 하 관하야 도주하야버리고 일고(日 高)와 약림이 그배를타고 하관 (下關)언도(彥島)에 와서는데범 죄의 발각을 우려하고 각기도 주하얏다는데 약림은 자긔고향 으로 도라와서 자긔처를다리고 당국의 수사의 눈을피하야가면 서 대판(大阪)등지를 배회하다 가 지난 이십삼일에 녯적에살 든곳인 부산으로와서 목도(牧 島)에 잇는 친구집에서 일박한 후 의일에 부내 영주정(瀛州 町)사는 친구인 송포(松浦)집에 잠복하고 잇는것을 부산경찰서에 서 이사건이 발생한후 약일개월 만에작년십이월 이십륙일 구주 복강시(福岡市)경찰서원손에 주 범인대목(大木)이 체포되바되여 비로소사건의진상을 알게되여공 범인 약림급 일고체포의 수배 를바뎌서 내사를하고잇던바 잠 복한것을 탐지하고 그와가티체 포한것이라한다

仁、麗『마라손』
選手完治로出發

【仁川】본보인천지국후원의 인 천려수간왕복『마라손』은 그간선 수김용균(金鎔均)군이 중도실족 으로인하야 중지하엿든바 그간 전치를보게되야 지난이십오일오 전구시에 예긔의장도에올랏다이 에다시 일반독자에게 인천려수 간 소요시간을 투표케하야 이 를맞친사람에게는 고무화한상자 (시가백원가량)를지급키로하얏스 는데 오는이월십일까지 본보인 천지국도착한것에한 하다하며전 번투표한것은 본지국에서 이를 보관하야 시행하리라한다

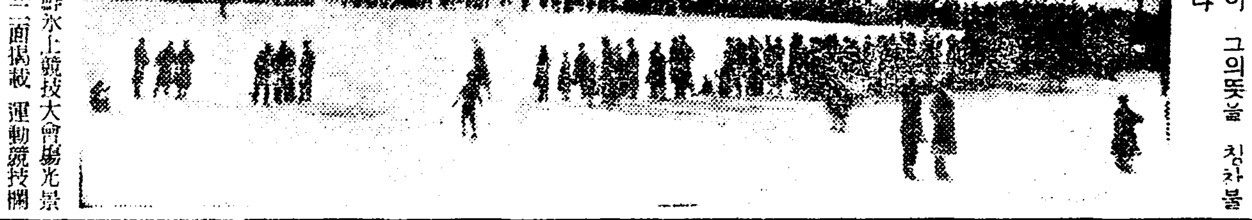
◇……北朝鮮氷上競技大會場光景(昨日本報二面揭載 運動競技欄記事參照)

過歲錢"이말성!
돈내라"칼"부림하든아우 형의"몽동이"에마저죽어
黃州에서생긴慘事

【海州】지난일월이십사일오후한 시경 황주군황주면 황강리(黃 州郡黃州面黃崗里) 김경호(金慶 鎬)(三)는 전긔 자긔집에서 자긔 실제 김경필(金慶弼)(二) 이가 『설』에쓸돈을 내라오 칼 (劍)부림을 함으로 그것을 막 으라고 곤봉으로 때렷는바 이 로인하야 필경은 동일오후칠시 경에 드듸여 절명되여 소관황주 서에서는 김경호를 인치하고상 해치사죄로 엄중취조중이라한다

九百名極貧者에 白米四十叺分給
咸平金鹽所女史篤擧

【咸平】함평읍내 김염소(金鹽 所)라는 고독단신의 녀사(女士) 는 년내로 사회공공사업에 공 헌한바가 한두차례가 아니엿든 데 작년중 한재로 인하야 곤 궁에 빠진 극빈민을 위하야 백 미 사십석가마니(시가백여원) 을 함평면에 의뢰하야 배급하 야달라고 부탁이잇서서 지난 십이일부터 함평면내 구백여명 의 극빈자를 면사무소에 모하 노코 나누어 주엇스며 또 극 심한 한재지인 손불면(孫佛面) 까지도 다소 배급할터인바 변 래업는 눈이 두자이상이나 와 서 교통이 두절되여 물화를운 반할수업슴으로 해동(解凍)의시 긔를 타서 단행하리라는데 일 반인사는 그녀사의 후한적선에 칭송이 자자하다한다

安州支局後援 氷上競技盛況

【安州】평남안주읍청교리(安州 邑淸橋里)유신서관(維新書館)주 최와 본보안주지국 후원으로지 난십구일 오전열두시 안주칠성 지링크에서 빙상경기대회가 성 대히 열리엇든바 참가선수는수 십명으로 대성황을 이루엇스며 하오네시반에 상품수여식이 잇 슨후 대회는무사폐회되엿는데전 적은 다음과갓다

一萬米 一着 金鉉奎 二着 金明秀

同

又復大火災
舊正鎭南浦府內에
損害額約千五百圓

【鎭南浦】화재만키로 유명한진 남포에는 신년벽두에 두곳의화 재로 경찰당국에서도 아직결말 을 짓지못하고잇는 구정초에또 백주에 대화재가 이러나 대소 동을하엿다 이십륙일 오후세시 경 진남포 비석리(碑石里)신탄장 상 라상근(羅相謹)씨의 신탄창 고에서 불이나서 삽시간에 전 소하고 린접하여잇는 주택에까 지 범하엿슬때 소방대의 활동 으로 겨우진화하엿다는데 신탄 창고에는 수백석의 신탄이잇는 외에 정조(正租)가 사십석이잇섯 고 라상근씨의 가구와 홍종호 (洪鍾浩)씨의 가구가 전부파손 되엿슴으로 손해액은 약일천오 백원가량이라는바 원인은 방금 조사중이라고한다

面內六個學校에 各石炭一噸式
本報北栗分局에依賴해
北栗金元根氏特志

【北栗】재녕군북률면 (載寧郡北 栗面)면회계원김원근(金元根)씨 는 금년혹한으로인하야 아동들 의어려움을보고 면내여섯학교에 석탄한돈대금이십원식을 보내달 라고 본보북률분국에가저왓슴으 로 아래와가티 각학교에 보내 엿다는데 각교당국자는 물론 학 생과학부형들은 깃뿜에 넘처잇 반의칭송이 자자하다한다。

公普校二十圓　西湖校二十圓
小學校二十圓　東明校二十圓
崇義校二十圓　共明校二十圓

安州老會主催로 農事修養會開催

【舍人】조선장로교(長老教)평남 안주(安州)로회(老會)의 농촌부 (農村部)주최로써 오는 이월십 이일저녁부터 한주일동안 농사 강습회를 순천군 자산교회에서 개최한다는바 아직 농사에대한 제반지식이 부족하니만큼 금번 모임은 그기대하는바가 다대하 다하며 강사제씨는 농촌문제를 다년연구하여 그명성이 놉흔바 이라 벌서부터 성황을 예기하 는중이라는데 동회 구정과 강 사담임과목등은 아래와갓다

一、時日 二月十二日로十八日까지
一、場所 順川郡慈山教會
一、入會金 男子五十錢 女子三十錢
一、食費 一夜宿泊 四十錢
一、講師及課目
▲金聲遠 果樹作物肥料害虫驅除
▲劉敬奇 講說及消費組合組織法
▲鄭順玉 兒童製服衛生家事料理

江華支局後援 江華蹴球大會
二月八九兩日間

【江華】강화 길상공보교동창회 (吉祥公普校同窓會)에서는 년중 행사의 하나로 군내 청년들의 체육발달을 목표로하야 매년 본 보강화지국의 후원을어더 개최 하야 왓든바 금번에도 공전에 성황을 예긔코 준비에 분망중 모ー든준비가 끄나스므로 정식 으로 긔일과 장소를 발표케되 엿는바 오는 이월 팔、구량일 동안 동교운동장에서 개최키로 되엿다는바 참가단체에 잇서는 매단에 참가금 이원식을 밧기 로 되엿다하며 신청긔일은 이 월칠일까지에 본보강화지국과 동 회와 본보강화지국으로 신청하 기를바란다고한다

仝鎭南浦- 婦人擲柶大會

【鎭南浦】진남포녀성동우회(女 性同友會)주최와 본보진남포지국 후원으로 구정십사일 오후칠시 반부터 부인척사대회를 비석리 과물회사이층에서 개최하리라는 바 회비는 이십전이며 상품은 벌서부터 부내각방면유지들의긔 증품이 답지하는중이며 각층각 계의부인네들이 다수히참가할모 양임으로 대성황을 예긔한다는 데 주최측과후원측에서는 준비 에분망중이라고한다

ALMOND PAPAYA ALMOND PAPAYA ALMOND PAPAYA ALMOND PAPAYA ALMOND PAPAYA ALMOND PAPAYA

專賣特許

アモンパパヤ
(아 몬 파 파 야)

藥用クレーム
パパイン酵素應用

◉주근깨·지미
パパイン果汁에서、永年研究한結果抽出하는것에 成功하얏다パパイン酵素의作用으로、주근깨나、지미업서지게되는理由는、皮下에沈着하야 色素에効力이 浸透되야色素의 游離分解作用을 發生함으로써이다。新陳代謝의自然的作用에依하야 効力이發揮될뿐이며、何等다른副作用을 끼지안는다。安心하고 美麗한 힌살결、더욱히멀숙한美人이될수잇다。이パパイン酵素는 一定한期間、適當한濃度를끈치지안코 마시게되면 비로소効力이 發生하게된다、洗顔크림이나 洗粉과가리씨서떠러치는化粧料에應用하야서는効果가업고、アモンパパヤ와가티藥用크렘이됨으로써 비로소意義잇는美容効果가나타나게되는것이다。

◉여드름·부름
パパイン酵素의强力無比한 脂肪分解作用으로서惡性의여드름、부름이라도、부드럽게皮下에溶解되야서、이것도新陳代謝의活動으로서皮膚孔으로부터때가되아떠러저바린다。故로여드름이떠러진그자취가지미가되든지、구멍이열여서거츤살결이될念慮도업다。

◉化粧用의効果
皮膚에氣分조케浸透되야살결을潤澤하게、기름끼돌고彈力을갓게함으로써、白粉이잘먹고白粉이오래간다。주근깨나여드름업는분들도널니愛用하고잇다。

▽定價 一號 一圓三十錢 二號强度 一圓八十錢
▽見本進呈 二錢切手를보내시라
藥店·小間物店·化粧品店·떼파ー트·各婦人雜誌社代理部에도잇슴。

東京·本所區緑町二 本舖 株式會社 杉田商店

朝光 二月號

內容充實豪華極致

不日發賣

미리注文하라

四百餘頁內容美麗한畫報

定價三十錢(郵稅本社負擔)

京城太平通一丁目六一·振替京城五八七八二

朝鮮日報社出版部發行

現行商法改正案 (8)
그全條文內容

第六節 淸算

第百十六條 會社는 解散後라도 淸算의 目的範圍內에서는 存續할것으로 看做함

第百十七條 解散의境遇 會社財産의 處分方法은 定款또는總社員의 同意로써 이것을定함을得함 이境遇에는 解散의날부터 二週間內에 財産目錄及 貸借對照表를作成함을要함

前項의規定은 會社가 第九十四條 또는前第六號의規定에依하야 解散한境遇에는 이것을 適用치아니함

第百十條의規定은 第一項의境遇에 이것을準用함 第一項의境遇에 社員의持分을 差押한者가 잇슬때는 그사람의同意를 得함을要함

第百十八條 會社가 前條第一項의規定에違反하야 그財産을處分한때는 會社의債權者는 그處分의取消를 裁判所에 請求함을得함 但그處分이 會社의 債權者를害치아니할때는 此限에 不在함

民法第四百二十四條第二項但書 第四百二十五條及 第四百二十六條의規定은 前項의境遇에 이것을 準用함

第百十九條 會社가 第百十七條 第四項의規定에 違反하야 그 財産을 處分한때는 社員의持分을 差押한者는 會社에對하야 그持分에 相當한 金額의 支拂을請求함을得함 이境遇에는 前條의規定을 準用함

第百二十條 第百十七條第一項의 規定에依하야 會社財産의處分方法을 定치안흘때는 合倂及破産의境遇를 除한外 第百二十一條乃至第百三十五條의 規定에從하야 淸算을 함을要함

第百二十一條 淸算은 業務執行社員이 이것을함 但 社員의過半數로써 따로淸算人을選任한때는 此限에不在함

第百二十二條 會社가第九十四條第四號또는 第六號의規定에依하야 解散한때는 裁判所는 利害關係人 或은 檢事의請求에依하야 또는 職權으로써 淸算人을 選任함

第百二十三條 業務執行社員이 淸算人으로된때는 解散의날로부터 本店의所在地에서는 二週間 支店의所在地에서는 三週間內에 다음과같은 事項을 登記함을要함

一、淸算人의 氏名及住所

二、淸算人으로 會社를代表치 아니하는사람이 잇슬때는 會社를代表할 사람의 氏名

三、數人의淸算人이 共同하야 會社를代表할 所定이 잇슬때는 그規定

淸算人의 選任이 잇슬때는 그淸算人은 本店의所在地에서는 二週間 支店의所在地에서는 三週間內에 前項에規定한 事項을 登記함을要함

第六十七條의規定은 前二項의 登記에 이것을 準用함

第百二十四條 淸算人의 職務는 다음과갓다

一、現務의結了

二、債權의取立及債務의辨濟

三、殘餘財産의分配

會社를 代表할 淸算人은 前項의 職務에 關한 一切의 裁判上 또는 裁判外의 行爲를 하는 權限을 有함

民法第八十一條의 規定은 合名會社에 이것을 準用함

第百二十五條 會社는 辨濟期에 이르지안흔 債權이라도 이것을 辨濟함을 得함

前項의 境遇에는 無利息債權에 對하야는 辨濟期에 이르기까지의 法定利息을 加算하야 그債權額에 達할 金額을 辨濟함을 要함

前項의 規定은 利息附債權으로 그利率이 法定利率에 達치안흔것에 이것을 準用함

第一項의 境遇에는 條件附債權 存續期間의 不確定한 債權 其他 價額의 不確定한 債權에 對하야는 裁判所의 選任한 鑑定人의 評價에 從하야 이것을 辨濟함을 要함

第百二十六條 會社에 現存한 財産이 그債務를 完了함에 不足한 때는 淸算人은 辨濟期에 不拘하고 社員으로하여금 出資케함을 得함

第百二十七條 淸算人이 會社의 營業全部 또는 一部를 讓渡함에는 社員의 過半數로 決함을 要함

第百二十八條 淸算人數人이 잇슬때는 淸算에 關한 行爲는 그過半數로써 이것을 決함

第百二十九條 第七十六條及第七十七條의 規定은 淸算人에 이것을 準用함

業務執行社員이 從前의 所定에 依하야 淸算人으로 된때는 從前의 定에 從하야 會社를 代表함

裁判所가 數人의 淸算人을 選任한 境遇에는 會社를 代表할 者를 定하고 또는 數人이 共同하야 會社를 代表할 것을 定함을 得함

第百三十條 淸算人은 就職後 遲滯없이 會社財産의 現況을 調査하야 財産目錄及 貸借對照表를 作成하고 이것을 社員에 交付함을 要함

淸算人은 社員의 請求에 依하야 每月淸算의 狀況을 報告함을 要함

第百三十一條 淸算人은 會社의 債務를 辨濟한 後가 아니면 會社財産을 社員에 分配함을 得치 아니함 但 爭議가 잇는 債務에 對하야 그辨濟에 必要하다고 認한 財産을 保留하고 殘餘의 財産을 分配함은 無妨함

世界的으로 優良品 歐米各國好評
在京佛國總領事가專賣局에 佛國과去來를交涉

朝鮮葉煙草謳歌

朝鮮에서 耕作하는 日本內地種米國種의葉煙草는 氣候風土의關係上 日本內地産에 比하야 그品質이조흘뿐아니라 世界的으로 優良品임으로 歐米各國으로부터 好評임은 大藏省某技師가 年前各國에 出張調査하얏슬때 判明되얏던데 數日前에는 京城駐在佛蘭西總領事가 親히 安井專賣局長을 訪問코 佛國專賣局에서 朝鮮産葉煙을 購入코저하니 될수잇스면 去來하기를바란다고 交涉하얏다는데 朝鮮의現狀으로는지금 葉煙이 自給의域에 達치못하지만 國家對國家의通商임으로 方針을樹立하야 팔고저한데하야 年初의 [illegible] 이엇다 (寫眞은 煙草耕作狀況)

葉煙草耕作을 農村의産業으로
◇…安井專賣局長談

日本內地 專賣事業視察中이던 安井專賣局長의 視察感想은 如左하다。

專賣事業各方面을 視察하얏는바 今日의 專賣事業은 規模大小가 잇지만 朝鮮은決코 日本內地보다 못하지안흐나 明日의專賣라는 將來對策研究는 朝鮮이 떠러저잇스니 이點은研究할 必要가잇다 日本內地의煙草生産은 專賣局事業이아니오 農村의 産業으로서 認識되어 地方農民으로서 試驗場도 設하고 技師도 置하야 耕作組合에補助를支給하는等 指導獎勵에努力코잇다

東拓第二次 農業經營
計畫實施를協議

東拓에서는 一月十二、十三의二日間朝鮮支社會議室에서 支社管內事業主任會議를 열고第一次農業經營計畫樹立에 伴하는 協議를하기로되는바 이것은今年으로서 産米五十萬石計畫에 基한經營第一次五個年의 期限이 끗날것임으로 第一次計畫의 經過가良好함을보고 繼續하야 第二次計畫을實施케하기로되엇다고한다

富寧水電會社 八月頃에着工豫定

東拓에서 單獨起業키로 決定한 咸北富寧의 水力電氣發電計畫은 昨年以來 東拓에서 技術者를 現場에派하야 調査中이더니 지난 一月九日調査를 끗내이고 五六月頃에 施工認可의指示가 잇슬것으로 그着工은 七八月頃에될 모양이다 그러고 이것과同時에 東拓에서는 同水電의 開發機關으로 資本金八百萬圓程度의 富寧水力電氣會社를設立하고 東拓直系로할 方針인데 同水電의發電力은 全部 一萬七千키로로三菱製鍊所에 送電할計畫이다

東亞勸業解散 滿鮮拓殖에合流

鮮滿拓殖移民會社는 六、七月頃創立할豫定으로 總督府에서는目下在滿朝鮮農民移民機關으로存在하는 滿鐵傍系의 東亞勸業公司가 事業不振의때인만큼 鮮滿拓殖의 新會社가 併行하야 거의同種의 事業을하는데 東亞勸業 오늘까지의 活動을 繼續하는 傾向이잇고 또 東亞勸業救濟의 意味上 이것을 鮮滿拓殖에 合倂함이至當하다는 見地로 總督府、滿鐵間에 折衝하더니 渡滿中의 田中外事課長이 滿鐵本社와 東亞勸業의 最後的協議를 한結果 東亞勸業의 合倂은 確定的으로되엇고 그形式은 鮮滿拓殖이 이것을直接合倂하는것이아니라 東亞勸業이解散한뒤 同社株全部를가지고잇는 滿鐵이拂込의二百五十萬圓程度를 새로히 鮮滿拓殖에 出資케될모양으로 朝鮮人의滿洲移民은 新設會社에 依하야 完全히統制케될것이라고한다

東拓木材販賣 安宅商會와續契約

東拓의 朱乙과 月精寺兩森林의 木材는 今年도 昨年과가튼 計畫임에 伐木할 豫定인데 同木材의 一手販賣에 對하야 過般以來 定江林業課長이 日本內地에 出張하야 從來의 取扱者인 安宅商會와 折衝中이더니 大體 今年도 安宅商會에 一手取扱케하기로 될모양이라고 한다

朝鮮金組聯合會 協同組合의中樞機關
金組産組의連絡協調

金融組合聯合會에서는 殖産契의 創設과 指導金融의 擴充上 幾多의 事業部新設計畫을 하든바 十一年度부터 新設키로 決定하고 目下 理財課間에 그準備工作을 하는데 同事業部의 新設은 金融組合의 事業進出積極化를 圖하는一面에 農村産業組合에 對하야도 連絡統制機關이 되게할 豫定으로 金組聯合會가 協同組合運動의 中樞機關으로서의 機能을 다시發揮케하야 反日的地位에잇는 金組 産組의連絡協調를 보게될 모양이라고한다

紡績統制一元化 그時期가尙早로
懇談會의意見綜合點

日本內地及朝鮮紡績의 連絡統制問題는 朝鮮側紡績業의 勃興으로말미아마 問題化하야 日本內地紡績聯合會內部에서 在朝鮮紡績의 操短과 增錘制限說이擡頭되고잇든데 이에對하야 卄五日開催된 紡績懇談會에서는 特히 愼重協議하야 民間出席者各工場長等의 一致한 意見을 綜合하면

朝鮮의 紡績業은 아직搖籃期에잇는것으로 그것을 日本內地의 紡績發展段階로보면 明治三十年代의 斯業의 狀勢와近似하다 그러고 統制乃至操短을 考慮할時期는 아직遼遠한것이다 技術的으로나 經濟的으로도 朝鮮內紡績은 아직獨立의 步調를 保持할수업다

等見解를表明하엿다 懇談會에서도 其他朝鮮産 棉花의 供給에 對하야 紡績業者의立場으로

一、在來棉의 改良增産要求…陸上輸送重보다도 在來棉長所發揮

一、棉花運賃問題…特히 鐵道輸送의 合理的低下要

等主張이잇섯다

安奉線運賃改正 京城商議가陳情

京城商議에서는 卄五日의 役員會에서 決定한 安奉線運賃改正에關한決議는

一、安奉線改正 貨物運賃問題에 關하야 朝鮮總督府에서 各關係當局에對하야 交涉하기를要望함

이라하고 卄七日午後 賀田會頭、田川副會頭、伊藤理事가 總督府殖産局과 鐵道局을訪問하야 陳情하엿다

三陟의無煙炭 採炭會社를創立

朝鮮電力會社에서는 運炭關係로 먼저 傍系鐵道會社를 新設키로 決定한바 이번에 다시 三陟無煙炭을 採掘키爲하야 傍系의 採炭會社를設立키로決定하엿는데 이에因하야 同社三木支配人은 卄五日入京하야 關係各方面과 折衝中이라고

京電重役全部重任

京城電氣會社에서는 卄七日午前十時부터 東京丸內 工業俱樂部에서 定期總會를 열고 年一割配當案을 可決하고 取締役의 全部任期滿了에 對한 改選의 結果 全部重任되고 監査役故高津六平氏의後任은 當分 補充치안키로 決定하엿다고한다

▲取締役社長 大橋新太郞 ▲專務取締役 武者鍊三 ▲取締役 澁澤敬三、木本倉二、福島甲子二、吉谷專吉、見目德太

二月煙草製造豫定

專賣局 二月分製造煙草豫定數量은 口付合計一億九千萬本 兩切合計四十四億五千九十五萬本 細刻合計二千二十五瓩 荒刻合計百六十三萬三千十瓩이라고

經濟界消息

○市場統制懇談會開催…中央物産會社에서는 今月卅一日午後六時부터朝鮮호텔에서 朝鮮各方面의 出席을 請하야 市場統制問題에 關한 懇談會를 開催키로 되엇다고

商況 (廿七日)

株式 鍾新買煽、爆發

前場鍾新高 前週末一齊暴騰되든뒤를이어 今前場은 鍾新은 百五十五圓丁에 暴騰이엇스나 其他는 伸惱이엇스니 東新은百六十圓七十錢을 高價로 百五十九圓六十錢、大新九十二圓五十錢으로 一圓六十錢、日産七十三圓丁、朝新二十圓二十錢에各六引

▲鍾新 [illegible]

東新關門往來

鍾新買煽積極化로 東新도 追伴하야 百六十圓臺乘이나 東新은 政局不安、國際政局도 걱정거리이며 財界基調 無變化나 今日以上의 低金利는 難期이고 米國의 大인프레期待도 爲替高騰係로 顚覆히 强材料로만 보기 어려운것이 잇는等 內外諸情勢가 東新의 積極的 强氣를 躊躇케함으로 今前場도 東新은百六十圓關門往來로 商事伸惱이엇든데 低價로부터 五圓가량의 反騰은 이상할것이업고 도리어市勢律로 當然視되며 萬若十圓反則 百六十五六圓이 잇다면 押目買로 變할지도 모르나 整理一巡後의 東新은 軟派의 反騰

大株主移動

▲鍾紡의 今期末大株主移動을보면 第一生命의 五萬株、明治生命三萬株、康德興業三萬株이오 前期五千九百株의 山一은 六千四百株로 大差업스나 山一의役員大神氏 六千三百株이오 康德興業은 第一生命의內部에잇는 會社임으로 或은 山一의 思惑이낫하며 現在山一短期買玉은 三萬株로 推算되어 結局山一은 十二、三萬株의 受株로 大株主로될터이라 한다。

後場鍾新續騰

▲東新(寄) [illegible]

後場도 鍾新만 百五十七圓八十錢에 飛騰되고 其他도 東新百六十圓二十錢 大新九十一圓八十錢 日産七十三圓二十錢、朝新三十圓二十錢에强調寄後 鍾新만大阪百六十圓突破의 報에 나其外는 依然伸惱이엇다

鍾新買煽激化 山一系去益積極

鍾紡은 綿業界悲觀氣流에 싸여잇스면서도 大規模의 事業擴張을 計畫하야 그資金出處가 問題인데 同社現在三千八百萬圓 社債는 發行限度에 達하얏고 借入金三千萬圓만으로는 不充分한點이잇고 借入金은 一時方便이며 未拂込金二千萬圓全部를 徵收하야도 借入金完濟가 안된다면 今後增資問題도 横在하다하야 山一系의 買煽이 積極的으로되어 自己의 思惑과 放資家持株를 擁護하얏기 때문에 一石二鳥式으로 買煽動을 露骨로하야 東京서부터 上輔를 行케하며 逆日步戰法을 써서 大阪에 東京으로부터 買物이 繼續오다는바 仕手戰이 이가티 激烈해짐에 對하야 市場全般으로서 重大한 關心을 갓게되엇는데 强氣는 어듸까지든지 拂込期待로 防戰하야 적어도 鍾紡株의 八掛以上의 株價를 至當타 보게는 一方在의 逆日步그것이 이미 綿業悲觀을 織入한 空賣와 腕力買에 由來한 不自然한 現象이라는 說이强하야 株主足을 皮肉的으로 解釋하는者도잇서서 山一系買煽動의 今後를 一層注視로잇다。

日産은輕視難

昨年下期減配以來의 實物의重壓이되고 市場으로부터 閑却되어 오든日産은 人氣喪失한 日産은 休日前에 共同漁業이 南洋서好成績인것을 材料로 七十三圓臺의 高價를보이고 今前場도 七十三圓이엇는데 山一이 日産實物을 處分하고 下値는 支持되는모양이다。山一이 實物을 繼續한다면 市勢도위로갈可能性이잇고 特히 先般來會社側의策動도잇슴으로 一般이 認識코잇는마콤 四圍情勢如何로는 高價를期待할수잇다는觀測이생기것다

實物前場取引

▲日滿電線(寄) [illegible] ▲北鮮製紙(寄) [illegible] ▲朝鮮石油(寄) [illegible] ▲日滿아루미 [illegible] ▲에라파이新 [illegible] ▲帝國新 [illegible] ▲日東電工 [illegible] ▲日東電工新 [illegible] (取引高三〇枚)

拔機株는不振 採算株物色買

爲替低落의 順風을달고 日本貿易이 躍進하야 亞弗利加의 一城을 奪하고 南米의 一城을 奪하는 未開拓地市場進出은 지나고 舊市場侵略時代인 今後에잇서는 貿易躍進이 困難하며 또日本의 財政도 非常時氣分만으로 膨脹을거듭하기에는 周圍가 너무 險惡하다。增收를 目標로 公債의 漸減과 軍備를 맛추려는 財界는 비록前途에 急變은 업다드래도 安定期統制經濟時代의 特色으로서 投機株는 不振이겟고 採算株에對한 物色買는 般盛될것이다。

强氣側의 押目買로 取組할와 時代이라면 그런後에 四圍情勢가 어느便에 加擔케 될것인지 그것이 問題이라고 보는사람도 잇섯다。

東京國債市況

實物薄으로 强氣側이 買進하야 外貨債는 部分的睨强이오 米貨는 三四十錢高로 買進되엇다

甲五分利 一〇五·二〇

佛貨四分利 一八六·六〇

期米 少高後에 頭重

前場反高

再昨後場阪地三十一圓六十錢止와共히 二十九圓五十五錢에 場止한 當市場은 今朝에入하야 阪地初付三十一圓六十錢인 昨止同際의 報를 據하고 二十九圓五十九錢인 四丁反高로 場을始한後 阪地五十三錢으로反落하엿다가 五十六錢인 六番同價를 持續함을不拘하고 日間發表될 朝鮮米實收高가 三、四萬石減收說이擡頭하야 六十一錢으로 場을止하엿다

後場頭重

後場은 二十九圓五十九錢에 一丁低로始場後二、三節五十七錢으로 四節五十八錢으로 五節五十六錢에 細刻이고 五十八錢에止場하다

商勢幾分强味 政府米買上說로

今回 日本內地米實收高가 大減收豫想의 正反對로 四十萬石이나 增加되엿슴에도 不拘하고 七十丁程度의 低落에 止할뿐으로 依然底迷狀態를 呈하엿슴은 政府의 米買上을 裏書한것이엇스며 再昨後場부터 强味를 添하므로 來二十九日에 政府米 七十七萬石의 買上을 發表할모양이라는 情報가 잇슴을 機로하야 加外不日間 發表될 朝鮮米의 實收高가 三、四萬石減少라는 說이 또한 擴硏하야 强材料하는 觀이잇다 그러데 政府

市場六感

株 山一系의 策動으로 鍾新은 또暴騰今前場은 百五十五圓 ▲綿業悲觀에싸여잇스면서 事業을 擴張하는鍾紡 拂込期待로 買煽하는 山一系 ▲우리는알수업는노릇 ▲積極的으로 利나가는 前途遼遠、拂込期事業을 擴張하야도 投下資本이 이러케보다면 結果는 減配는까닭을알수업서걱정 ▲日本石油、砂糖株、滿洲關係株等材料잇는 株式에對한 物色買氣擡頭는 알일이지만 鍾新가튼것을 投機的으로 策動함은반드시 損害를보리라는것보다는安全性업는일 ▲投機株가 財界指標로서 花形의地位를 維持키는 漸次어려웁게되어간다▲自由企業時代에서 統制經濟時代로의 轉換期에잇서서必然한일

米 再昨日부터 傳佈되어오는 政府米買上은 來二十九日에發表할모양이라나 그石數는 七十七萬餘石▲此의實施를 見하는때는 又一段高價를 示할지는몰으나 今月中의 高價上廻는 疑問▲그러고今朝에 入하야는 不日間發表될 朝鮮米實收高는 三、四萬石減收될이라고云云▲그럼으로 當地市勢는 又一層强味를 添하야 六十錢臺로反高하엿다 그러나 繼續昂騰은難問▲天下米界의 唯一한强氣로잇는 馬越一派의 態度가 曖昧하여진다나 此의態度를 窺한山種、田中員은 又一層 軟化할것을可知▲强氣側으로는 海堀一派外에는 可擧할만한 有力側이업는모양인데 아즉도 大賣物을包擁한 馬越의 今後作戰이 果如何▲當地市場의 仕手로보면 金太店과金メ店의 賣物이 자못有力하나 群衆買物이 連續不絶하야 容易히 瓦落을不許하는光景 ▲그런데 冷靜히 一考를要한다면 찰아리『모도리』賣의 方針으로春暖期에接하는것이 得意일뜻하다고云云

舊正後의農家 그態度果如何

昨今淸算市場은 日本內地米實收의比較的樂觀으로 騰勢一挫하야 一段瓦落을 告하엿섯스나 正米의市勢는 依然閑縮하야 定期界의買氣를 助長하고잇다 實로定期는 採算時代에入하는此際인만큼 正米의實勢를 度外視하지못하는모양이다 果然舊正을經한後의農家態度가 何如할지 此가注目處인데 압흐로時日을經할사록 春暖期에入하게되는데 昨今과如히 依然賣惜을할지 又는平均賣의方針으로 米價의瓦落을許하지안는範圍에서 行動을取하게될지 農家의動向如何에依하야 市勢는 左右될모양이라고 商談이區區하다 그러나 産地에 捌滯되어잇는

米買上에對한 行動은 市勢에大勢一巡하엿다고도 할수잇슴으로 實際買上을 發表하는때에는 若干買氣를 助長할뿐으로 反히伸惱의 狀態를呈하지안홀가하며 鮮米實收高도 豫想과如히 三、四萬石減收에 不過하다고하면 또한 上伸할餘力도 업슬것임으로 意外의 强材가 實現하기外에는 別波瀾이 업슬것갓다

今日財界 (廿七日)

◆米

仁川期米 先限	[illegible]	[illegible]
大阪期米 先限	[illegible]	[illegible]
京城正米 一等(土)	[illegible]	[illegible]
正租(仁川) 一等	[illegible]	[illegible]

◆市中金銀價

金 一匁賣	十二圓三十錢	十二圓五十五錢
銀 一匁賣	三十二錢○厘	三十三錢○厘

◆株

鍾新	[illegible]	[illegible]
東新	[illegible]	[illegible]
日産	[illegible]	不變

◆商品

大阪綿絲	[illegible]	[illegible]
大阪棉花	[illegible]	[illegible]
大阪人絹	[illegible]	[illegible]
大阪砂糖	[illegible]	[illegible]
고무現	[illegible]	[illegible]

堂島前場情報

【大阪電話】無材料로 軟弱裡에 出來인고 當限納會接近으로 處分賣物이 顯著한 程度로 新規材料待 閑散이다 從하야 月末까지는 此邊小高下保合으로 推移이오 當限도 平凡納會에 終하여야겟고 萬一當限도 만어야 三萬石程度로 보고잇다。

▲賣方…東京關東樺島越 ▲買方…朝鮮側

朝取期米取組高內容

[illegible]

各地正米

京城弱含

市場不賣不買의 商狀이나마 期米低로 市勢弛하야 日前日보다 十錢低唱이다 丸仁三等卄九圓丁 四等卄八圓七十錢 一等白米卄一圓五十錢

仁川軟調

産地가强堅함으로 期米의 焦付狀態로 賣行不振이오 市況는 低價物이업스나 低價의 低調로 丸仁三等卄九圓丁 四等卄八圓七十錢 一等白米卄一圓卄五錢

釜山底堅

市場出廻가 二千叺、産地의 休商과 期米凡調로 氣勢가 極히不揚하야 必需買物은 賣行이 겨우 千二百叺可閑散이나마 正租의 割高로 市況

大邱反撥

二次買上說動을 期待하고 産地가 强硬함으로市中賣物은 拂底모양이오 唱은二十錢反撥인 角ㄱ三等二十八圓八十錢四等二十八圓五十錢 一等白米十一圓八十錢

[illegible] 展堅한 角ㄱ三等二十九圓三十錢 四等二十九圓丁 一等白米十二圓四十錢

群山保合

積雪로 與地出廻가 殆無하고 穀物商의 市場이 나마 定期의 焦付로 買氣가 업서 閑散裡에 保合인 菱ク三等二十九圓十五錢 四等二十八圓九十錢 一等白米十三圓丁

木浦不動

産地는 繼續하야 半休狀態임으로 市中取引은 極度의 閑散에 陷하야 唱은不變인 丸

朝取短期 (廿七日)

銘柄	前引	後寄	後引
朝取	[illegible]	[illegible]	[illegible]
同新	[illegible]	[illegible]	[illegible]
鐘新	[illegible]	[illegible]	[illegible]
東新	[illegible]	[illegible]	[illegible]
大新	[illegible]	[illegible]	[illegible]
日産	[illegible]	[illegible]	[illegible]
帝人	[illegible]	[illegible]	[illegible]
拓新	[illegible]	[illegible]	[illegible]

◆算定代引日步

銘柄	算定	代引日步
朝取	[illegible]	[illegible]
同新	[illegible]	[illegible]
大新	[illegible]	[illegible]
鐘新	[illegible]	[illegible]
東新	[illegible]	不
日産	[illegible]	[illegible]
帝人	[illegible]	[illegible]
日魯	[illegible]	[illegible]
淺野新	[illegible]	[illegible]
商船新	[illegible]	[illegible]
安取	[illegible]	逆
拓新	[illegible]	[illegible]
日鐵新	[illegible]	[illegible]
鋼管新	[illegible]	[illegible]
滿鐵新	[illegible]	[illegible]

◆朝取短期賣買高 合計 [illegible] 累計 [illegible]

◆東京現株

銘柄	値
東株	[illegible]
鮮銀	[illegible]
殖銀	[illegible]
滿拓	[illegible]
東拓	[illegible]
富士紡	[illegible]

◆東京短期

銘柄	前	後
同新	[illegible]	[illegible]
同新	[illegible]	[illegible]
同新	[illegible]	[illegible]
同新	[illegible]	[illegible]
日石	[illegible]	[illegible]

◆東京短期取組

銘柄	賣方	買方
東新 兩建	[illegible]	[illegible]
日産 兩建	[illegible]	[illegible]

期米 (廿七日)

◆新取期米

限月	前場 寄	前場 引	後場 寄	後場 引
一	[illegible]	[illegible]	[illegible]	[illegible]
二	[illegible]	[illegible]	[illegible]	[illegible]
三	[illegible]	[illegible]	[illegible]	[illegible]

◆大阪短期取組

銘柄	賣方	買方
東新	[illegible]	[illegible]
日産	[illegible]	[illegible]
大新	[illegible]	[illegible]

◆大阪長期

銘柄	前寄	前引	後寄	後引
東株	[illegible]	[illegible]	[illegible]	[illegible]
同新	[illegible]	[illegible]	[illegible]	[illegible]
鐘紡	[illegible]	[illegible]	[illegible]	[illegible]
同新	[illegible]	[illegible]	[illegible]	[illegible]
大株	[illegible]	[illegible]	[illegible]	[illegible]
同新	[illegible]	[illegible]	[illegible]	[illegible]
日産	[illegible]	[illegible]	[illegible]	[illegible]
日産	[illegible]	[illegible]	[illegible]	[illegible]
郵船	[illegible]	[illegible]	[illegible]	[illegible]
同新	[illegible]	[illegible]	[illegible]	[illegible]

◆朝取期米賣買高 當 [illegible] 中 [illegible] 先 [illegible] 合計 本期總計 [illegible]

◆朝取期米

限月	當	中	先
前場 一~七	[illegible]	[illegible]	[illegible]
後場 一~七	[illegible]	[illegible]	[illegible]

◆朝鮮內各地期米 當 [illegible] 中 [illegible] 先 [illegible] 取組高 [illegible]

◆大阪期米

節	當限	中限	先限
前場 一~十	[illegible]	[illegible]	[illegible]
後場 一~六	[illegible]	[illegible]	[illegible]

◆大阪正米標準價 日本米 上 中 下 [illegible] 朝鮮米 [illegible]

◆大阪期米取組 當限 中限 先限 賣方 [illegible] 買方 [illegible]

◆大阪市中在米高 日本內地 [illegible] 朝鮮 [illegible] 台灣 [illegible] 賣買高 [illegible]

◆東京期米

節	當限	中限	先限
前場 一~八	[illegible]	[illegible]	[illegible]
後場 一~七	[illegible]	[illegible]	[illegible]

◆日本各地期米

地	當限	中限	先限
神戶	[illegible]	[illegible]	[illegible]
下關	[illegible]	[illegible]	[illegible]
名古屋	[illegible]	[illegible]	[illegible]

◆朝鮮內各地期米 (前場) 釜山 大邱 群山 木浦 鎭南浦

節	釜山	大邱	群山	木浦	鎭南浦
一~十	[illegible]	[illegible]	[illegible]	[illegible]	[illegible]

金融 (廿七日)

◆海外經濟 [illegible]

◆朝鮮銀行券 [illegible]

◆日本銀行券 [illegible]

◆京城手形交換高 [illegible]

◆東京金利 [illegible]

◆大阪金利 [illegible]

◆對外爲替 [illegible]

◆金買入價 [illegible]

米穀 (廿七日)

◆京城正米 三等米 四等米 一等精白米 [illegible] 正租 上 中 下 [illegible]

◆仁川正米大豆 [illegible]

◆京城雜穀 [illegible]

商品 (廿七日)

◆京城綿絲布市勢 [illegible]

◆京城綿布 [illegible]

◆日本麥粉市勢 [illegible]

◆綿油沖價 [illegible]

◆大連特産市勢 [illegible]

◆滿洲商況 [illegible]

◆綿粕沖價 [illegible]

商品 (廿七日)

◆大阪綿絲

限月	前寄	前引	後寄	後引
一月	[illegible]	[illegible]	[illegible]	[illegible]
二月	[illegible]	[illegible]	[illegible]	[illegible]
三月	[illegible]	[illegible]	[illegible]	[illegible]
四月	[illegible]	[illegible]	[illegible]	[illegible]
五月	[illegible]	[illegible]	[illegible]	[illegible]
六月	[illegible]	[illegible]	[illegible]	[illegible]
七月	[illegible]	[illegible]	[illegible]	[illegible]

◆大阪棉花 當限 先限 [illegible]

◆各地人絹 東京 大阪 福井 當 先 [illegible]

◆橫濱生絲 當限 先限 [illegible]

◆大阪砂糖 現物D格 [illegible]

◆海外砂糖 當限 先限 現物糖 賣買中値 [illegible]

◆各地正米 (單位錢)

地名	種類	一等	二等	等外
京城	多摩錦	[illegible]	[illegible]	[illegible]
仁川	銀坊主	[illegible]	[illegible]	[illegible]
群山	銀坊主	[illegible]	[illegible]	[illegible]
木浦	雄町	[illegible]	[illegible]	[illegible]
大邱	穀良都	[illegible]	[illegible]	[illegible]
鎭南浦	陸羽	[illegible]	[illegible]	[illegible]
新義州	陸羽	[illegible]	[illegible]	[illegible]
元山	龜尾	[illegible]	[illegible]	[illegible]
咸興	陸羽	[illegible]	[illegible]	[illegible]
馬山	穀良都	[illegible]	[illegible]	[illegible]
平壤	陸羽	[illegible]	[illegible]	[illegible]
釜山	穀良都	[illegible]	[illegible]	[illegible]

租市勢◆

◆紐育實糖 二月 三月 [illegible]

◆倫敦實糖 [illegible]

◆紐育棉 當 中 先 [illegible]

趙俊鎬米豆取引店
仁川海岸町三ノ二
電話長九一六 六九三 二六五

金·白·銀 賣買
大陸商會
京城府茶屋町壹〇番地(小公洞)
電話本局二三一六番
振替京城壹五壹五四番
地方註文 代金引換 送料先金 要

朝鮮取引所證券取引員
야마이치證券株式會社
京城南大門通二ノ一 日生빌一二號室
電話(代表) [illegible]
業務案內 進呈 [illegible]

金.銀.白金
京城 力德
電話本局3939 振替京城3334
地方注文 代金引換 送料先金要
京城府明治町

玉蜀黍購入
五圓二十錢也(正味百斤付)
大同江驛着上等麻袋一枚共
右價格으로各地取扱店及平南各産業組合平北鐵道沿線産業組合經由多量買入합니다
平壤府船橋里(大同江驛前)
日本穀産工業株式會社